Biblioteca Municipiului Deva
SALA DE LECTURĂ

PROLETARI DIN TOATE ȚĂRILE, UNIȚI-VĂ!

# Scînteia

ORGAN AL COMITETULUI CENTRAL AL PARTIDULUI COMUNIST ROMÂN

Anul XLII Nr. 9419 | Marți 13 februarie 1973 | 6 PAGINI — 30 BANI

**ÎN ZIARUL DE AZI:**

- Ce arată experiența, ce măsuri se iau pentru generalizarea acordului global
- Învățămîntul de partid în sprijinul însușirii codului etic al societății noastre
- Rubricile : Văzute, Contraste, Faptul divers, Sport

## REALIZAREA LA TERMEN A INVESTIȚIILOR DIN ACEST AN — OBIECTIV MAJOR TRASAT DE PLENARA C.C. AL P.C.R. DIN NOIEMBRIE 1972

# DOCUMENTAȚIILE ȘI UTILAJELE TEHNOLOGICE — CU PAȘI REPEZI SPRE ȘANTIERE!

Creșterea producției în ritmul și la nivelul care să asigure îndeplinirea, în patru ani și jumătate, a sarcinilor actualului plan cincinal, impune — așa cum s-a subliniat la Plenara C.C. al P.C.R. din noiembrie 1972 — concentrarea eforturilor pentru realizarea integrală a volumului de investiții prevăzut în planul de stat pe 1973, punerea în funcțiune la termen a capacităților de producție planificate, precum și atingerea într-o perioadă scurtă a parametrilor tehnico-economici aprobați la obiectivele date în exploatare. Eforturile principale de investiții sînt îndreptate și în acest an spre construirea de capacități și obiective productive și, îndeosebi, în ramurile hotărîtoare ale industriei — energie electrică, construcții de mașini, metalurgie, chimie — menite să imprime în continuare dinamism și eficiență întregii economii.

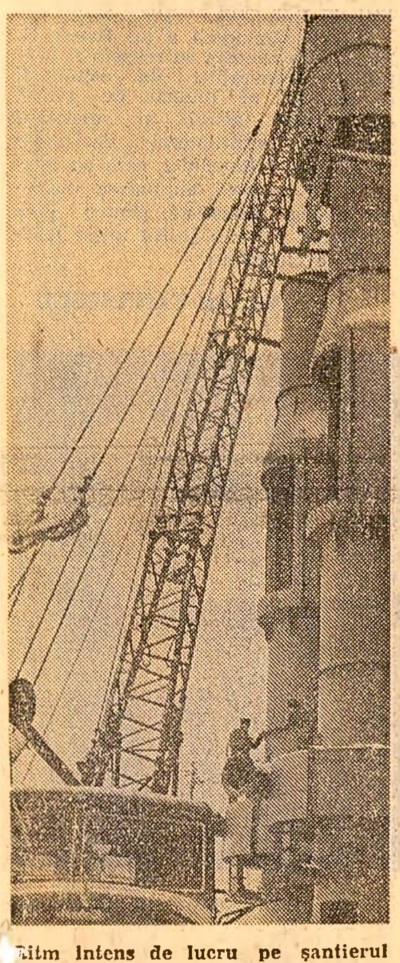

Ritm intens de lucru pe șantierul noilor capacități industriale de la „Feroemail" — Ploiești

Potențialul economic al țării va fi în 1973 considerabil amplificat prin **punerea în funcțiune a 490 de capacități de producție principale în industrie și 46 capacități agrozootehnice mai însemnate.** Deosebit de dezvoltarile ce se prevăd a se realiza în unitățile existente, în cursul anului — și aceasta constituie o caracteristică principală a activității de investiții din cel de-al treilea an al cincinalului — **urmează a fi date în funcțiune primele capacități de producție din cadrul a numeroase noi platforme industriale sau obiective mari.** Este cazul oțelăriei electrice și forjei de blocuri și bare de la Uzina de oțeluri aliate Tîrgoviște, Uzinei de alumină Tulcea, Uzinei de utilaj alimentar din Slatina, Fabricii de cazane mici și arzătoare Cluj, turnătoriei centrale Cîmpina, Uzinei de utilaj terasier Buzău, Fabricii de dispozitive, ștanțe, matrițe Focșani, secției de memorii pentru calculatoare electronice Timișoara, Fabricii de transformatori mici Filiași, unității de îngrășăminte complexe Arad, Combinatului de celuloză, hîrtie și cartoane din păioase Turnu-Severin, Fabricii de produse ceramice Doicești, filaturilor de fire tip bumbac de la Baia Mare și Suceava, Fabricii de sticlărie de menaj Dorohoi, Uzinei de reparat vagoane marfă Roșiori de Vede, hidroagregatelor de la Centralele Mărișelu și Tarnița de pe Someș, de pe rîul Argeș, sector Curtea de Argeș — Băiculești, de pe rîul Olt sector Dăiești — Govora ș.a. Pentru îmbunătățirea condițiilor de locuit, în acest an urmează a se da în folosință 111 000 apartamente, din care 50 000 apartamente din fondurile populației cu sprijinul statului.

Realizarea la termen a acestor importante obiective de investiții cere din partea tuturor factorilor cu răspunderi în acest domeniu măsuri hotărîte, de natură să intensifice ritmul desfășurării lucrărilor, să asigure soluționarea tuturor problemelor, pînă la punerea în funcțiune și, respectiv, atingerea parametrilor tehnico-economici proiectați la fiecare dintre noile capacități de producție. Una dintre aceste probleme majore vizează **asigurarea integrală a documentației tehnico-economice.** Deși pentru acest an s-au concentrat resursele materiale și financiare destinate investițiilor, numărul obiectivelor noi prevăzute a fi începute reducîndu-se la 215, față de 345 cîte au fost planificate în anul 1972, totuși, la începutul lunii februarie a.c., studiile tehnico-economice nu erau definitivate pentru un număr de 96 obiective. Pe unele șantiere importante, cu capacități de producție ale căror termene de punere în funcțiune sînt apropiate, ca uzina de medicamente, fabrica de chimizare grăsimi, uzina „23 August", Fabrica de cabluri și materiale electrotehnice din București, Turnătoria de fontă Topoloveni ș.a., documentația de execuție asigurată era sub nivelul volumului de construcții-montaj prevăzut a fi realizat în 1973. Întîrzieri în elaborarea documentației tehnico-economice se semnalează la Ministerul Industriei Chimice, Ministerul Industriei Ușoare, Ministerul Industriei Metalurgice, Ministerul Economiei Forestiere și Materialelor de Construcții, Ministerul Agriculturii, Industriei Alimentare și Apelor ș.a. O atare situație justifică pe deplin sarcina trasată prin hotărîrea Consiliului de Miniștri, referitoare la aplicarea Legii nr. 11/972 pentru adoptarea planului de dezvoltare economico-socială a țării noastre pe anul 1973, ca **ministerele titulare de investiții să stabilească programe și colective de proiectanți pe fiecare obiectiv de investiții, care să asigure documentațiile tehnico-economice și proiectele de execuție la termenele prevăzute în listele de investiții pentru obiectivele din planul pe anul în curs și pînă la 30 iunie a.c., pentru obiectivele din anul 1974,** precum și unele măsuri tehnico-organizatorice privind sporirea capacității și productivității muncii în sectorul de proiectare.

Hotărîtoare pentru punerea în funcțiune la termen a capacităților industriale este **primirea la timp pe șantiere a utilajelor și instalațiilor tehnologice,** adică a elementelor active ce asigură desfășurarea procesului de producție. Practica anilor precedenți confirmă, printr-un șir de exemple, că ori de cîte ori utilajele tehnologice nu s-au livrat la timp pe șantiere, chiar dacă construcțiile

**Dr. Ioan L. CIOLAN**
vicepreședinte
al Băncii de Investiții

(Continuare în pag. a III-a)

## Valoroase inițiative în întrecerea socialistă

- **„Cincinalul în 40 de luni"** — se intitulează inițiativa lansată recent, în cadrul adunării generale a salariaților de la Fabrica de confecții din Botoșani. O asemenea îndrăzneață hotărîre se întemeiază pe succesele prestigioase obținute pînă acum, pe eforturile de perfecționare a activității productive, cît și pe dezvoltarea capacităților existente. De altfel, sporul de producție obținut pînă acum peste prevederile maximale se concretizează în peste 16 500 bucăți de confecții.

- O valoroasă inițiativă au pornit zilele acestea comuniștii de la Întreprinderea minieră din Rm. Vîlcea, unitate cu pondere însemnată în industria județului. Sub deviza **„Anul 1973 — în 11 luni și zece zile"**, ei cheamă la întrecere toate colectivele de muncă din cadrul celor patru unități componente ale întreprinderii. Pentru atingerea acestui obiectiv au și fost adoptate o serie de măsuri tehnico-organizatorice. Finalizarea lor va permite colectivului acestei întreprinderi sporirea cu aproape 4 la sută a productivității muncii peste nivelul prevăzut și, pe această cale, depășirea planului de producție, realizarea unei economii în valoare de 1,5 milioane lei.

### La uzina „Progresul"-Brăila

## PRODUSE LIVRATE LA EXPORT

BRĂILA (corespondentul „Scînteii", **N. Gr. Mărășanu**). — Potrivit contractelor încheiate pentru anul 1973 cu beneficiarii externi, colectivul uzinei „Progresul" din Brăila a și început livrarea la export a primelor utilaje și mașini. Pînă în prezent au fost expediate însemnate cantități de utilaje, printre care : osii montate, pentru Republica Populară Bulgaria ; rulouri de tipul R 12 în R. F. a Germaniei, 5 concasoare C.M. 6 și altele. În aceste zile se execută probele unui lot de 20 excavatoare de tipul P-601, care vor fi expediate în Republica Cuba.

Anul 1973 se anunță ca cel mai bogat an și în ceea ce privește participarea produselor uzinei la expoziții și tîrguri internaționale, sondindu-se astfel noi posibilități de desfacere. Utilajele grele și alte produse ale uzinei brăilene, din cele mai noi tipuri, vor fi prezente astfel la 26 de tîrguri și expoziții internaționale de pe toate meridianele lumii. În acest scop au fost deja expediate, la expoziția internațională ce se va deschide la Tripoli — Libia — excavatoare hidraulice P-601 și rulouri compresoare de tipul R-814. Pentru Tîrgul internațional care se va inaugura în curînd la Cairo vor fi prezentate excavatoarele hidraulice S-401 și rulouri R-12 M.

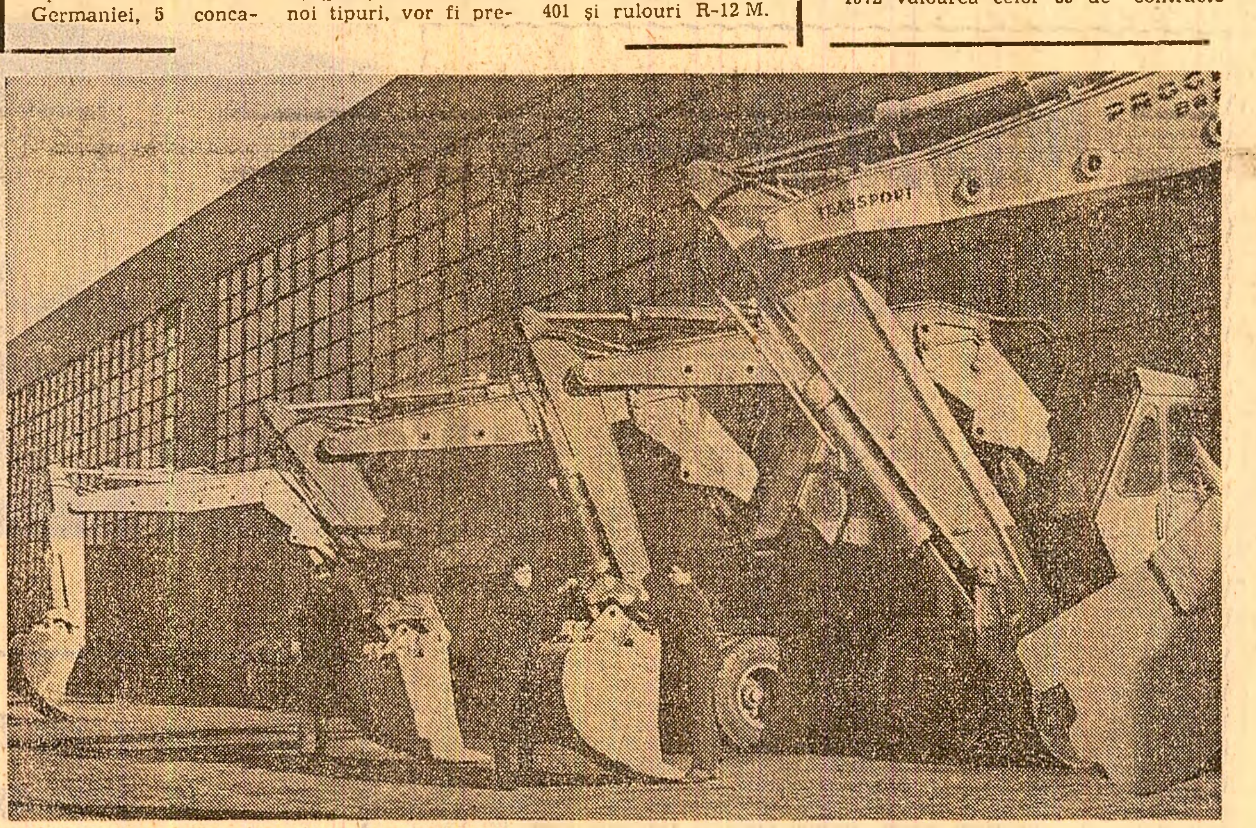

Uzina „Progresul"-Brăila : se execută ultimele verificări la un nou lot de excavatoare

# ALMA MATER își dezvoltă spiritul practic

### Ne vorbește rectorul Universității din București despre problema integrării învățămîntului cu producția

**— Aproape de fiecare dată cînd sînt evidențiate consecințele rodnice ale integrării învățămîntului în producție — etapă de perfecționare a întregii noastre școli superioare — exemplele mai elocvente, poate chiar mai spectaculoase, sînt culese din sfera învățămîntului superior tehnic, agronomic sau medical. Învățămîntul umanist poate oferi și el exemple în același sens ? — aceasta a fost întrebarea prin care a debutat convorbirea noastră cu prof. univ. dr. GEORGE CIUCU, rectorul Universității din București.**

— Fenomenul de integrare, pe care-l trăiesc astăzi din plin toate instituțiile de învățămînt superior, inclusiv cele cu profil universitar, se înscrie fără dificultăți pe linia bogatei tradiții de știință și de cultură românească. În desfășurarea ei, integrarea elimină specializarea îngustă, introduce structuri interdisciplinare mobile, impune o gamă largă de cunoștințe și metode, dezvoltă resorturile inovației, duce la o interpretare modernă a educației, face loc tehnologiilor și metodologiilor moderne ; totodată, favorizează extinderea considerabilă a bazei materiale de studiu și de cercetare universitară — cerință primordială a unui proces formativ de puternică finalitate socială — și generează o permanentă racordare a procesului de studiu la viața practică, productivă — condiția dintotdeauna a actualității științifice într-o universitate. Spre exemplificare, să amintim că s-au elaborat noi planuri de învățămînt, s-a îmbunătățit conținutul științific, politic și ideologic al procesului de învățămînt, a crescut eficiența lui formativă și educativă, s-a dezvoltat baza materială necesară. De pildă, numărul laboratoarelor noastre a ajuns aproape la 200 ; în plus, în cadrul universității bucureștene ființează astăzi mai multe unități și centre de cercetare aplicativă și fundamentală. Prin utilizarea tot mai rațională a potențialului științific se elaborează în fiecare an peste 2 500 teme științifice. Așa se face că, dacă în 1970, cele 12 facultăți ale universității aveau înscrise în planurile de activitate științifică 32 contracte încheiate cu diferite unități economice, în valoare totală de circa 2 milioane lei, în 1971 numărul contractelor a sporit la 42, însumînd o valoare de 3,5 milioane lei, în timp ce pentru 1972 valoarea celor 69 de contracte depășește suma de 6 milioane lei.

Pentru valorificarea integrală a cercetărilor efectuate pe bază de contract, cadrele didactice vor efectua stagii în unitățile beneficiare. De altfel, constituirea de echipe mixte cu specialiști din producție este o trăsătură definitorie a cercetării moderne. Pentru anul 1973 au fost încheiate 73 contracte de cercetare științifică cu unități socialiste ; prin toate acestea, cercetarea științifică din universitatea noastră răspunde într-o măsură tot mai mare la rezolvarea unor proiecte de cercetare utile economiei naționale.

*— Ce consecințe nemijlocite comportă în planul perfecționării didactice universitare această orientare a catedrelor către activitatea aplicativă ?*

— Mai întîi o judicioasă solicitare, după posibilitățile și talentul fiecăruia, a întregului nostru corp profesoral, în desfășurarea unei activități universitare complexe dar unitare, la un înalt nivel de calitate. În acest sens aș dori să rețineți un fapt : alături de personalități universitare prestigioase, binecunoscute în țară și peste hotare, cadrele didactice de pînă la 35 de ani înscriu o contribuție din ce în ce mai substanțială la soluționarea problemelor ridicate de știința și cultura contemporană, de perfecționarea învățămîntului nostru superior. Existînd astfel o mai bună complinire a sarcinilor, crește caracterul de **actualitate** și cel de **creativitate** al muncii universitare. Voi apela iarăși la cîteva date sintetice: potrivit noii orientări pe care a dobîndit-o activitatea colectivelor de catedră, o dată cu aplicarea „formulei" învățămînt-cercetare-producție, cele mai multe dintre lucrările elaborate de corpul nostru profesoral tratează tematici cu **regim de prioritate.** Printre acestea amintesc fizica nucleară, fizica corpului solid, chimie fizică, teoria algebrică, lingvistica matematică, teoria calitativă a ecuațiilor diferențiale etc. etc., în cuprinsul cărora sînt formulate implicit concluzii pentru o mai largă aplicare practică a rezultatelor românești și străine obținute în aceste domenii. O altă categorie de lucrări este consacrată celor mai noi direcții de cercetare : fizica plasmei, tehnici moderne de calcul, fizica polimerilor, biologie celulară, sistematizarea teritoriului, poluare etc. Cercetările din domeniul științelor sociale reflectă, de asemenea, creșterea preocupărilor cadrelor didactice pentru investigarea celor mai complexe și mai actuale probleme ale gîndirii marxist-leniniste, ale politicii partidului și statului nostru. Astfel, un colectiv al catedrei de economie politică, în colaborare cu Institutul de cercetări economice, s-a angajat să studieze problema reducerii cheltuielilor materiale și creșterii eficienței economice ; un colectiv de cadre didactice de la catedrele de socialism și filozofie va studia problema nivelului de cultură și dinamica acestuia în unele întreprinderi bucureștene ; catedra de etică-estetică va elabora „Modelul bucureștean al casei de cultură"; se vor studia, de asemenea, prin echi-

Convorbire consemnată de
**Mihai IORDĂNESCU**

(Continuare în pag. a IV-a)

# ȘTAFETA VIE A PASIUNII CREATOARE

Cu mare emoție rotesc privirea la cîte frumuseți sînt după vis rostuite, în tînăra noastră Republică Socialistă România. Prin vis și luptă, și victorie, — a comuniștilor în primul rînd. Aud, în clipă, risipa de iubire față de tot ce înseamnă patrie și om legat de acest pămînt. Și regăsesc, în lăuntrica zare a inimii mele, mai ales prisosul de priveliște a marii dăruiri umane, creatoarea renașterii acestui colț de lume, în noua lui dimensiune spirituală și materială. Cu imagini de aur îmi este pecetluit sufletul, amintindu-mi de oamenii numiți simplu activiști de partid, cîți am cunoscut de-a lungul vremii de muncă. Anotimp după anotimp le-am întîlnit prezența, neosteniți la vis, la faptă împlinită, la chibzuială dreaptă. Și mult, entuziasmul. Cît zbucium, cîte greutăți trecute sînt în brazda, în oțelul, în piatra puse temelie la întruchiparea viselor în materie vie numită : om nou, peisaj de țară nouă, viață nouă, sporire a luminii și a roadelor, a bucuriilor pătrunse în fiecare casă, după truda și priceperea omului.

Știu modestia muncii activiștilor de partid, credința lor în izbîndă sigură, trecute apă vie din om în om și cucerind încrederea mulțimilor. Și dacă întrebi astăzi pe vreunul din ei cum a fost, ce a însemnat dăruirea lor în fiecare moment istoric, cum a știut să poarte flacăra limpedei viziuni a partidului redimensionînd ideea demnității în om și dragostea față de muncă, ești cu nedumerire privit, cu uimită stînjeneală în cuvinte, fiindcă totul le pare firesc, fiindcă „nu doar ei, ci întreaga țară" îți răspund, „și-a făcut numai datoria cuvenită, zi de zi".

Reamintesc modestia și dăruirea tinereții acestor mulți activiști, reîntîlnind cu emoție, nu demult, la Combinatul de industrializare a lemnului Pipera, pe unul dintre ei, Ion Găvruș. **„Trăim nu doar din vis, trăim prin faptă. Și trebuie lăsat, nu doar cuvînt rostit, ci urmă trainică".** Sînt vorbele lui spuse cu modestie printre altele. Ion Găvruș este secretarul comitetului de partid al combinatului din anul 1965. Deci, vreme de șapte ani a fost reales, cu încredere și prețuire, tehnicianul Ion Găvruș de către miile de oameni ai combinatului, artiști în arta modelării lemnului și lucrării mobilei fine, pentru export și țară. Un fapt obișnuit astăzi, desigur, și totuși neobișnuit, fiindcă acest mare combinat, care de trei ani deține steagul de fruntaș în producție, a luat naștere în anul 1961, fiind construit din temelie pe locul unor vechi hangare, de către patruzeci de oameni numai, cîți erau atunci angajați, visătorii combinatului de astăzi. Și Ion Găvruș, de la început, din anul 1962, răspundea ca activist de partid de creșterea oamenilor și creșterea bazei materiale a fabricii, cu 40 de oameni atunci, ajunsă astăzi combinat cu cîteva mii de salariați. Comunistul Ion Găvruș a crescut în primul rînd oameni, cucerindu-le, ca activist de partid, încrederea. A luat parte la toate frămîntările și bucuriile lor, crescînd și el o dată cu ei, o dată cu combinatul, mîndri de țară și vis frumos realizat. În 1953, cînd era secretar U.T.C., Ion Găvruș a absolvit școala medie tehnică de produse fi-

**Violeta ZAMFIRESCU**

(Continuare în pag. a V-a)

# NOUL: ceva foarte simplu, ceva foarte dificil

### Cei pentru care „imposibilitatea e temporară"

Investigînd în continuare sensurile și coordonatele muncii în societatea noastră, ne-am apropiat de una dintre caracteristicile ei esențiale : **pasiunea creatoare.** Și, în acest context, ne-am amintit de o vorbă înțeleaptă a unui „mare scriitor al secolelor trecute, Ionathan Swift, pe care o redăm ca pe un epigraf și o introducere la convorbirile pe care le-am avut, pe această temă, cu oameni din vechea și superb întinerita citadelă muncitorească și universitară a Clujului. **„Cel ce face să crească două fire de iarbă acolo unde creștea numai unul — spunea creatorul lui Gulliver — aduce un serviciu mai mare geniului uman decît oricare filozof speculativ sau constructor de sisteme metafizice".**

Nu știu dacă această cugetare se găsește în vreunul din bloc-notesurile pline de maxime și aforisme ale tovarășului **Gheorghe Mărinceanu,** directorul Combinatului de piele și încălțăminte din Cluj, dar din cele pe care mi le-a citit cu o netăinuită plăcere am desprins una mai mult decît semnificativă : **„Imposibilitatea e temporară".** Și, într-adevăr, pentru omul acesta care de un sfert de veac — jumătate din viață — lucrează în această mare întreprindere, cunoscută azi în toată țara sub firma de mare prestigiu „Clujeana", pentru acest om care a urcat aici toate treptele ierarhiei tehnice, de la simplu inginer de schimb pînă la conducătorul unui complex industrial cu 15 fabrici, se pare că această deviză are valoare morală de lege. Lege pe care a izbutit s-o facă parte integrantă din atmosfera cotidiană a colectivului. Lege care s-a materializat, în primul rînd, în înfăptuirea unei transformări de-a dreptul radicale în decursul cincinalului trecut ; prin construcțiile și utilările realizate mai ales în anii 1967—68, producția uzinei clujene a fost în 1970 **dublă** față de 1966. Mulți au fost cei ce n-au crezut în posibilitatea unei creșteri atît de spectaculoase. Tovarășul Mărinceanu și majoritatea comuniștilor au crezut. Și, vorba maximei citate, imposibilitatea s-a dovedit... temporară.

— Forța unui colectiv — ne spunea Gheorghe Mărinceanu — tocmai în asta constă : **în capacitatea lui de a crede în nou și a crea noul.** Și nu printr-unul sau doi indivizi, mai dotați decît ceilalți, ci la scara întregului colectiv. Mai e ceva, valabil îndeosebi pentru noi, conducătorii întreprinderilor socialiste, cei investiți de societate cu o parte de răspundere imensă pentru progresul economiei noastre : să știm permanent să deschidem căile noului în așa fel încît oamenii să găsească mereu acces spre el. Și pentru asta trebuie ca noi înșine să fim exemplu, să fim deschizători de drum...

Despre tovarășul Mărinceanu se poate afirma, pe drept cuvînt, că este el însuși un deschizător de drum, un veșnic nemulțumit: mare senzație face în prezent în uzină realizarea unui nou tip de butoi de tăbăcărie de către un grup de ingineri și tehnicieni pe care îi conduce și îi coordonează Mărinceanu, realizare care va duce la reducerea spațiului de producție folosit cu circa 65 la sută (în loc de 85 de butoaie vechi, cîte se utilizează în prezent, în viitor se vor utiliza numai 12), la micșorarea consumului de energie electrică și de apă industrială cu circa 75 la sută, la înlesnirea considerabilă a trudei tăbăcarilor, încă grevată de un șir de dificultăți provenite din vechile tehnici ale acestei străvechi meserii.

— Pentru noi, vechii tăbăcari — ne spunea uriașul **Gheorghe Marton,** un om cît ușa, care lucrează în tăbăcăria vegetală de 35 de ani fără întrerupere, comunist inimos, cu suflet cald și uitătură dreaptă, sinceră, fără ocol — noul tip de butoi tăbăcăresc reprezintă o adevărată revoluție. Și culmea e că, de cînd cu experimentarea lui, oamenii au început să aibă tot mai multe idei proprii...

Alții mi-au povestit că însuși Gheorghe Marton e unul dintre cei a căror minte e plină de idei. Stimulat de noua realizare, care va scurta ciclul de tăbăcărie de la cinci zile la o zi, el a propus ca, în răstimpul acestei zile, prin aplicarea unei raționalizări, să se facă și operația de cromare a pieilor.

— Totul e — îmi spunea tot el — să nu te socotești prezent în fabrică doar prin vizarea foii de pontaj. De aici începe munca, dar asta nu e totul. Foaia de pontaj, după mine, trebuie să fie **atestatul contribuției zilnice la nou...**

Mulți sînt oamenii din u-

**Victor BÎRLĂDEANU**

(Continuare în pag. a V-a)

**LA BUZĂU**

## ÎN CONSTRUCȚIE — UN NOU SPITAL

În noul cartier de blocuri „Micro 14" din Buzău a început construcția unui spital cu 705 paturi și a unei policlinici. Spitalul va avea secții de interne, chirurgie și pediatrie, iar policlinica va dispune de cabinete specializate. Spitalul și policlinica vor fi încadrate cu personal medical de specialitate și vor fi înzestrate cu instalații și aparatură de înaltă tehnicitate.

**viața internațională**

- **Hanoi.** Eliberarea primului grup de prizonieri de război americani
- Aspecte ale muncii de reconstrucție în R. D. Vietnam
- Evoluția crizei monetare occidentale

*Tovarășului MAO TZEDUN*
***Președintele Comitetului Central al Partidului Comunist Chinez***

*Tovarășului DUN BI-U*
***Președintele ad-interim al Republicii Populare Chineze***

*Tovarășului CÎU EN-LAI*
***Premierul Consiliului de Stat al Republicii Populare Chineze***

Aflînd cu durere despre puternicele mișcări seismice produse în vestul provinciei Sîciuan în zilele de 6, 7 și 8 februarie 1973, care au provocat pierderi de vieți omenești și pagube materiale, în numele Comitetului Central al Partidului Comunist Român, al Consiliului de Stat, Consiliului de Miniștri ale Republicii Socialiste România și al nostru personal, vă exprimăm dumneavoastră, Comitetului Central al Partidului Comunist Chinez, Consiliului de Stat al Republicii Populare Chineze și populației din zonele afectate, sentimente de cea mai profundă compasiune.

Transmitem familiilor îndoliate cele mai sincere condoleanțe.

**NICOLAE CEAUȘESCU**
*Secretar general*
*al Partidului Comunist Român,*
*Președintele Consiliului de Stat*
*al Republicii Socialiste România*

**ION GHEORGHE MAURER**
*Președintele*
*Consiliului de Miniștri*
*al Republicii Socialiste România*

# FAPTUL DIVERS

### Omagiu taximetristului

Un claxonat prelung, solemn, răsună timp de cîteva minute din zecile de taximetre ale Întreprinderii comunale Satu-Mare. Apoi, din curtea unității, convoiul de „Volgi" se îndreaptă maiestuos pe străzi, însoțindu-l pînă la locuință pe sărbătorit : Pop Ioan VIII, cu prilejul împlinirii vîrstei de 62 de ani și al ieșirii sale la pensie. Emoționanta festivitate (din care am surprins doar „epilogul") era un omagiu adus veteranului de la volan pentru cei 45 de ani de muncă, de-a lungul cărora a străbătut 1 250 000 km fără nici un accident, fără nici cea mai mică abatere de la regulile de circulație. Numai cu o singură „Volgă" a străbătut în ultimii ani peste 600 000 km. Alăturindu-ne urărilor călduroase ale colegilor de muncă, îi transmitem, la rîndu-ne, „La mulți ani" și multe alte mii de kilometri, de data aceasta, la volanul micului autoturism personal, pe care l-a cumpărat de curînd.

### Pe dos

*De la Complexul de sticlărie și faianță din Sighișoara a ajuns, la începutul lunii ianuarie a.c., pe adresa magazinului „Stirex" din orașul Bistrița, un conteiner conținînd mii de produse — farfurii, platouri, salatiere, cești, servicii de țuică și altele. La desfacerea lui s-a constatat însă că produsele susamintite erau, de fapt, destinate ...O.C.L. comerț mixt din Roșiori de Vede, județul Teleorman. În schimb, la Roșiori de Vede a sosit de la aceeași întreprindere un alt conteiner în care se aflau produsele destinate magazinului „Stirex" din Bistrița. Cine a încurcat... conteinerele ? Sperăm că cei de la Complexul de sticlărie și faianță din Sighișoara vor reuși să afle răspunsul așteptat.*

### De la nuntă la spital

După o cursă clandestină, Dumitru Ichim, șofer la S.M.A. Tătărești (Bacău), s-a gîndit că n-ar fi rău să se abată și pe la o nuntă. Și s-a abătut. Seara, după ce consumase alcool, s-a urcat la volan și a pornit spre satul Gherdana, luînd în autocamion și 7 nuntași. La o vale, pierzînd controlul volanului, a intrat cu mașina într-un parapet de pod și de acolo într-o ripă de vreo 3 metri adîncime. Rezultatul : toți cei 7 nuntași, plus șoferul, au trebuit transportați de urgență la spital, fiind răniți, iar autocamionul a fost distrus.

### Bal la telefoane !

*La Ploiești s-a dat nu de mult în folosință o nouă clădire a telefoanelor. Aici, la etajul II, într-o sală destinată echipamentului tehnic, au început să se organizeze săptămînal ceaiuri dansante cu două muzici două, cu bufet, mici, bere și cîte altele. Dimineața, după ce s-au „electrizat" cu un șnaps, petrecăreții încep să se perinde prin birouri, desfac sertare, scot rafturi, acte, dosare, distrugîndu-le sau împrăștiindu-le pe unde se nimerește. Vorba aceea : dacă cei de la telefoane au vrut bal, atunci bal să fie ! Mai ales că nimeni nu este... pe recepție !*

### Explozie constructivă

*S-a întîmplat la cariera de calcar Cheia. După o pregătire minuțioasă la care a participat timp de 25 de zile întregul colectiv al carierei, 35 000 kg de exploziv erau gata pentru asaltul muntelui de calcar. O detunătură puternică a zguduit văzduhul și 250 000 tone calcar erau rupte din stîncă. Era materia primă care asigura funcționarea Fabricii de ciment din Bicaz la parametrii maximali, pe timp de 45 de zile. Cea mai mare dislocare realizată în carieră, însoțită în mod firesc, și de o explozie de bucurie din partea celor ce au participat la ea.*

### 9 zile gestionară...

Atît a funcționat Constanța Predescu, responsabila secției de covoare din comuna Voineasa (Vîlcea) aparținînd cooperativei meșteșugărești „Sîrguința". În cea de-a 10-a zi s-a prezentat la postul de miliție pentru a anunța că unitatea a fost prădată. Cercetările de rigoare au indicat o pagubă de vreo 2 100 lei, fără a da însă de urma făptașilor. Nici nu se putea, de vreme ce, așa cum s-a stabilit ulterior, furtul nu era decît o... înscenare din partea gestionarei, autoarea sustragerii, care voia să ducă „cu prețul" organele de miliție. Rezultatul ? „Urzeala" s-a destrămat imediat. Acum se țese din ea un „covor" penal.

Rubrică redactată de
**Dumitru TÎRCOB**
**Gheorghe DAVID**
**și corespondenții „Scînteii"**

---

## PREOCUPĂRI DE STRINGENTĂ ACTUALITATE PENTRU ÎMBUNĂTĂȚIREA CONDIȚIILOR DE CIRCULAȚIE RUTIERĂ (IV)

# DRUM BUN!

## — o urare, dar și o condiție pentru siguranța călătoriei

- **Sute de kilometri de drumuri modernizate într-un singur an**
- **Cînd preocupările edililor au în vedere siguranța traficului**
- **Un program amplu pentru mărirea gradului de siguranță pe drumurile publice**

Unul din elementele de mare importanță pentru asigurarea securității circulației rutiere îl reprezintă, fără îndoială, starea drumurilor, existența unor indicatoare și semnalizatoare clare, vizibile, sistematizarea corespunzătoare a căilor de acces în localități etc. Așa cum se sublinia în documentele recentei consfătuiri pe teme de circulație și cum arătau mulți dintre participanții la discuții, în ansamblul măsurilor ce au fost luate în ultimii ani pentru îmbunătățirea condițiilor de circulație, un obiectiv major l-a constituit sporirea gradului de modernizare și de dotare a căilor rutiere, crearea unor posibilități mai mari pentru fluidizarea și desfășurarea nestînjenită a traficului. Numai în cursul anului 1972, de pildă, au fost asfaltate și modernizate sute de km de drumuri naționale, peste 2 000 km de drumuri județene și străzi.

Sînt demne de relevat eforturile deosebite depuse într-o serie de orașe și municipii pentru îmbunătățirea traficului. Un exemplu semnificativ ni-l oferă rezultatele obținute de consiliul popular al județului Timiș, al municipiilor Timișoara, Cluj, Sibiu, Brașov, Iași, Alexandria și Drobeta Tr. Severin. În multe orașe au fost elaborate studii și documentații tehnice privind sistematizarea circulației, au fost întreprinse acțiuni de construire a unor șosele de centură pentru devierea tracțiunii grele și în tranzit (Constanța, Iași, Slobozia).

Fără a minimaliza eforturile organelor locale, trebuie să arătăm că ceea ce s-a făcut pînă în prezent constituie doar un început, în raport cu nevoile de transport curente și de imediată perspectivă. În condițiile intensificării în ritm rapid a circulației rutiere se resimte tot mai mult lipsa arterelor de ocolire menite să degreveze traficul local din orașe. Cu toate că necesitatea acestora este de mare stringență, ele există doar în trei municipii (și în alte șase în curs de execuție). Dar, uneori, nici cele existente nu sînt folosite. Este cazul variantei ocolitoare de la Buzău, care, deși construită de mai mulți ani, nici acum n-a fost dată circulației publice.

Oricît de grijulii ar fi arhitecții și constructorii, condițiile de relief nu permit construirea unor șosele perfect drepte. Așa se face că există și unele puncte cu vizibilitate redusă. Vina organelor locale, a edililor apare însă abia atunci cînd nu asigură semnalizarea acestora. Asemenea puncte, ca și absența acostamentelor, podurile înguste, curbele neconvertite reprezintă surse potențiale de accidente, care trebuie eliminate într-un ritm intens, folosindu-se cu maximum de eficiență fondurile alocate în acest scop. Pentru existența multor puncte periculoase — pe care se concentrează numeroase accidente și unde circulația se desfășoară cu dificultate : județele Cluj, Vîlcea, Vaslui, Teleorman, Maramureș — o oarecare responsabilitate revine și unor organe de miliție care n-au documentat și n-au insistat suficient pentru înlăturarea lor.

Desfășurarea normală a traficului rutier este mult stînjenită și din cauza celor peste 500 de pasaje la nivel cu calea ferată. Staționările îndelungate în fața barierelor generează pagube pentru economia națională și pierderi de timp pentru cetățenii care circulă cu autovehicule. La trecerea la nivel cu calea ferată de la Cîmpia Turzii, de exemplu, în ziua de 22 iulie 1972, din cauza barierelor închise (în mai puțin de o oră !), s-a format o coloană de 316 autovehicule pe circa 3 km lungime. Este evident că la ridicarea unor asemenea bariere se pot crea busculade, și chiar accidente din cauza nervozității acumulate, a grabei sau a lipsei de fluență a circulației.

Un alt neajuns al rețelei de drumuri ce poate fi întîlnit uneori este — așa cum au subliniat la consfătuire numeroși participanți — intersectarea cu drumuri laterale neamenajate, din pămînt, ale comunelor, unităților agricole, industriale, forestiere etc. Drept urmare, pe timp umed, datorită noroiului adus de căruțele, tractoarele și autocamioanele ce pătrund pe șoselele asfaltate se produc derapaje care generează numeroase accidente.

Dar derapajul mai este provocat și de noroiul adus din curțile nepavate ale unor unități agricole sau industriale, de îmbrăcămintea asfaltică alunecoasă, datorată uzurii sau aplicării ei necorespunzătoare. La acestea se mai adaugă și alte deficiențe ca : neamenajarea acostamentelor, a locurilor de parcare, neîngrădirea porțiunilor periculoase, nerepararea la timp a gropilor, crăpăturilor și denivelărilor de pe drumuri. Lipsesc în multe locuri indicatoarele de pierdere a priorității ; un număr mare de intersecții sînt neamenajate, iar la altele, din unele orașe, dirijarea traficului este greoaie din cauza lipsei unor instalații moderne de semafoare cu mai mulți timpi.

Deficiențele existente pe unele drumuri publice (mai frecvente pe cele județene și comunale) demonstrează că C.S.E.A.L., comitetele executive ale consiliilor populare n-au luat încă toate măsurile necesare pentru ca picherii și cantonierii de pe drumuri să revizuiască zilnic sectoarele respective și să se intervină, în consecință, operativ pentru remedierea defecțiunilor. De asemenea, a fost foarte redusă preocuparea pentru înlăturarea neajunsurilor legate de organizarea și sistematizarea în general a circulației în unele orașe și în special a intersecțiilor.

Pornind de la importanța socială și economică a creșterii siguranței pe căile rutiere și de la numărul și frecvența ridicată a neajunsurilor legate de starea drumurilor, un loc important în lucrările consfătuirii l-au ocupat, cum e și firesc, adoptarea unor măsuri eficiente care să ducă la evitarea accidentelor de circulație. Se preconizează realizarea a numeroase obiective din care spicuim :

— pentru asigurarea necesarului de mijloace de semnalizare rutieră, se vor lua măsuri pentru sporirea și diversificarea producției acestor indicatoare ;

— organele de miliție vor întocmi documentații cuprinzînd concluziile ce se desprind din analiza dinamicii accidentelor, intensității circulației rutiere, comportării diverselor categorii de participanți la trafic și vor propune factorilor responsabili, competenți, măsuri pentru îmbunătățirea condițiilor materiale de trafic și creșterea gradului de disciplină rutieră în rîndul participanților la circulație ;

— Ministerul Transporturilor și Telecomunicațiilor, prin unitățile de întreținere a drumurilor, împreună cu C.S.A.L. și Ministerul de Interne, prin organele de specialitate, vor revizui semnalizarea rutieră pe toate drumurile naționale, județene și comunale, stabilind completările și îmbunătățirile necesare ;

— se vor stabili traseele pe care urmează să circule tractoarele și căruțele și se vor pava accesele de pe drumurile laterale de pămînt și curțile interioare ale unităților cu ieșire în șoselele asfaltate etc.

Am redat doar o parte din tabloul amplu al acțiunilor ce se preconizează pentru îmbunătățirea circulației pe drumurile publice. Este vorba — după cum se poate vedea — de măsuri care, aplicate, vor ridica gradul de siguranță, vor mări fluiditatea rutieră. Dar, subliniem, **acestea au mai mult caracter tehnic, putînd asigura doar condiții normale de circulație. Un rol deosebit de important revine însă participanților la traficul rutier, care trebuie să înțeleagă necesitatea respectării regulilor de circulație, să facă un efort de autodisciplinare.** Este în interesul nostru, al tuturor — călători sau conducători auto — să ne însușim și să contribuim la formarea unei etici rutiere corespunzătoare, la cultivarea responsabilității majore față de bunurile materiale, personale sau obștești, față de însăși viața noastră.

**George POPESCU**

---

# Pildă de abnegație și consecvență revoluționară

## 80 DE ANI DE LA NAȘTEREA LUI BARUH H. BEREA

**7 mai 1921. La sediul secțiunii din** București a partidului socialist avea loc adunarea generală de alegere a delegaților pentru congresul partidului, ale cărui lucrări aveau să se deschidă în ziua următoare. Printre cei aleși a fost și Baruh H. Berea. Cine era tînărul pe care socialiștii din Capitală îl investeau cu mandatul de a vota pentru transformarea partidului socialist în partid comunist ?

Se născuse într-o familie de oameni nevoiași din Huși. la 13 februarie 1893. După absolvirea claselor primare, a fost silit să întrerupă școala pentru a-și cîștiga singur existența. A lucrat un timp ca practicant de birou la Roman și Huși, apoi într-o librărie din Bîrlad. Setea de cunoștințe l-a îndemnat să citească o bogată literatură, oprindu-se îndeosebi asupra broșurilor de popularizare a marxismului.

Era pe vremea cînd mișcarea muncitorească din România își organiza rîndurile, pentru reconstituirea partidului ei politic — dezorganizat vremelnic în 1899 — și pentru centralizarea mișcării sindicale. Baruh H. Berea s-a alăturat cu entuziasm mișcării socialiste. A condus mai întîi un cerc de lectură marxistă, din care făceau parte numeroși tineri, și apoi a acționat ca membru al secțiunii Bîrlad a partidului social-democrat.

În anii primului război mondial, fiind combatant pe frontul de luptă din Moldova, desfășoară o vie activitate de propagare a ideilor socialiste în rîndurile muncitorilor și țăranilor în haină militară.

În perioada avîntului revoluționar de după război, a activat intens în rîndurile organizației din Galați a partidului socialist, devenind unul din reprezentanții săi de seamă. A condus cercul de studii marxiste din Galați și a publicat articole în ziarele socialiste „Socialismul", „Nădejdea" ș.a. Totodată, s-a aflat mereu în mijlocul muncitorilor, contribuind la organizarea luptelor greviste, îmbărbătîndu-i cu cuvîntul său înflăcărat. Arestat în august 1919 de organele represive din Galați, a fost eliberat la scurt timp, în urma protestului hotărît al muncitorimii gălățene. A luat parte activă la organizarea și desfășurarea grevei generale din octombrie 1920, cea mai amplă ridicare la luptă de pînă atunci a proletariatului din România.

După cum se știe, marile acțiuni greviste ale maselor muncitoare s-au desfășurat pe fondul unui amplu proces de clarificare politică și ideologică. Transformarea partidului socialist în partid comunist, constituit pe temelia principiilor marxism-leninismului, a devenit principalul obiectiv al militanților revoluționari. Situîndu-se pe pozițiile aripii de stînga a mișcării muncitorești, Baruh H. Berea a militat ferm pentru realizarea cît mai grabnică a acestui obiectiv.

Activînd în rîndurile P.C.R. a îndeplinit importante însărcinări în cadrul Blocului Muncitoresc-Țărănesc, al Ajutorului Muncitoresc Român și al „Cercului de ori[illegible]tări și documentări sociale". S-a m[illegible]nifestat activ și pe linia luptei a[illegible]tirăzboinice, susținînd acțiunile inițiate de Comitetul de acțiune împotriva războiului.

În 1934, după amplele acțiuni revoluționare care au culminat cu luptele ceferiștilor și petroliștilor, a fost arestat și condamnat la un an de detențiune.

După ieșirea din închisoare, își reia activitatea revoluționară în cadrul organizațiilor democratice, antifasciste. La scurt timp după instaurarea dictaturii regale, este arestat din nou și internat rînd pe rînd în închisorile Văcărești, Craiova, Doftana. După venirea la putere a regimului antonescian este deținut în lagărele de la Miercurea Ciuc și Caracal. Îndelungata perioadă de detenție, condițiile inumane din temnițe i-au măcinat sănătatea. Grav bolnav, a fost internat, cu întîrziere voită, într-un spital din București unde s-a stins din viață la 13 februarie 1941, în ziua cînd împlinea 48 de ani.

Figura luminoasă a lui Baruh H. Berea este evocată cu respect și prețuire de generațiile de comuniști și oameni ai muncii de astăzi, constructori activi ai societății socialiste multilateral dezvoltate pe pămîntul României, care au fericirea să trăiască împlinirea înaltelor idealuri socialiste, pentru care au luptat și s-au jertfit atîția militanți revoluționari.

**Florian TANASESCU**

---

# Neglijența care înseamnă... sinucidere

...În casa lui Ion Zamfir, din Peretu — Teleorman — se aflau cinci oameni. După explozia care a avut loc s-au găsit trei cadavre și doi grav răniți, mutilați îngrozitor...

Cu toate că nu ne vine deloc ușor, vom relata, totuși, filmul tragediei, în speranța că altora le va servi drept învățătură. Așadar, cine are urechi de auzit, să audă !

...Suferindă de reumatism, Tudora Zamfir, care auzise de la cineva cum că frecțiile cu benzină ar vindeca-o de dureri, n-a mai stat pe gînduri și a trecut la aplicarea „tratamentului". A turnat într-un lighean o anumită cantitate din lichidul respectiv și a început să-și frece încheieturile. Lăsînd la o parte valoarea terapeutică mai mult decît îndoielnică a acestui tratament, ne uluiește ignorarea celor mai elementare măsuri de prudență în manevrarea unei substanțe atît de volatile și inflamabile... În soba din încăpere, focul ardea zdravăn... În scurt timp, vaporii inflamabili care se degajau din lighean datorită căldurii, din ce în ce mai puternice, au umplut camera. În cîteva zeci de secunde, concentrația acestora a devenit favorabilă producerii exploziei. Și inevitabilul s-a produs. I. Z. și doi dintre cei ce asistaseră impasibili la întreaga scenă au plătit neglijența cu prețul vieții, iar soții A. V. și O. V., care, de asemenea, se aflau de față, s-au ales cu arsuri grave.

Desigur, în locuința sa, fiecare cetățean are dreptul să facă ceea ce dorește. Dar nu-i este permis nimănui să ignore pericolele pe care le implică nerespectarea unor reguli statornicite tocmai în scopul de a-l proteja pe el și bunurile agonisite cu trudă, nu-i este permis să pună în pericol viața și bunurile altora. Aceasta, cu atît mai mult cu cît unele fapte, de-a dreptul necugetate, întîlnite în ultima vreme, au pus în primejdie nu numai viața și avutul celor care le-au săvîrșit, ci și pe ale altora. Cu aceasta, revenim asupra unei probleme întîlnite nu de puține ori în paginile ziarelor. Este vorba de consecințele nefaste ale nerespectării regulilor de pază contra incendiilor, a iresponsabilității plătite, nu o dată, deosebit de greu.

Cauzele care pot face ca într-o gospodărie să izbucnească un incendiu sînt, precum se știe, mai multe, dar — așa cum arată statisticile — cele mai frecvente incendii izbucnesc din pricina utilizării unor instalații de încălzit și a unor instalații și aparate electrice defecte, din cauza jocului copiilor cu focul, defectelor de construcție, ca și nerespectării unor norme elementare statornicite.

**● O ÎNTREBARE PE CARE O ADRESĂM FIECĂRUIA : CUM RESPECTAȚI NORMELE DE PAZĂ CONTRA INCENDIILOR ?**

Iată, de pildă, un exemplu edificator în această privință : Teodor Botnariuc din București, care n-a găsit alt loc mai potrivit pentru improvizarea unei afumătorii decît podul propriei case. Aici, colac peste pupăză, avea depozitat și niște fin... Ce urmări a avut o asemenea idee ? Un incendiu care i-a mistuit întregul acoperiș. Și, dacă întreaga casă n-a fost transformată în scrum, aceasta o datorează numai intervenției operative și eficiente a pompierilor.

Tot datorită improvizațiilor — de data aceasta la instalația electrică — a luat foc și locuința lui Mircea Mincă din București, căruia, chiar în noaptea de Anul Nou, i-a ars acoperișul și o parte din planșeu. Este lesne de înțeles ce fel de revelion a petrecut M. M., cu pompierii pe casă !...

Și cînd te gîndești că totul a pornit de la o instalație defectă ! O instalație electrică ce putea fi revizuită în cîteva minute. Iată, așadar, decontul sever al unui simplu defect pe care locatarii amintiți nu l-au luat în seamă, nu au intervenit pentru înlăturarea lui.

Acestea din urmă sînt însă cazuri fericite. O spunem cu toată sinceritatea și convingerea. Pentru că, nu o dată, asemenea neglijențe, ignorarea regulilor de pază contra incendiilor se sfîrșesc mai grav.

...Nu cu mult timp în urmă, de pildă, în satul Răchitiș — Bacău — a izbucnit un incendiu, ale cărui victime au fost doi copii (de 5 ani și de 4 ani). Pîrjolul a fost provocat, din joacă, de cei doi copii. Cu toată intervenția celor 100 de săteni și a formației de pompieri civili, două vieți omenești — cei doi copii — au pierit.

Recent s-a consumat și drama unei familii din cadrul fermei Ortișoara a I.A.S. Sînandrei. Într-una din dimineți, pe la ora 5, soții au plecat la grajduri, ca de obicei, lăsîndu-și copilul acasă dormind. Cînd au revenit, după vreo 2 ore, au găsit casa plină de un fum dens, otrăvitor. O scînteie, ieșită printr-un ochi descoperit al plitei, făcuse să ardă mocnit plapuma de pe pat. Sosiseră însă prea tîrziu.

Cazurile citate îndeamnă la reflecție. Ele obligă pe fiecare cetățean la o atitudine pătrunsă de grijă, de responsabilitate față de folosirea mijloacelor care pot primejdui viața, bunurile lui și ale altora, atunci cînd nu sînt corect folosite ; îndeamnă la cunoașterea și aplicarea permanentă, cu maximum de răspundere, a normelor de pază contra incendiilor. Mai ales acum, în anotimpul friguros, cînd instalațiile de încălzit sînt solicitate mai mult ca oricînd, avem datoria să preîntîmpinăm supraîncălzirea sobelor, funcționarea defectuoasă a sistemelor de încălzit, aprinderea focului cu substanțe ușor inflamabile etc, spre a evita orice posibilitate de incendiu.

**Colonel Octavian GOGA**
**Lt. maj. ing. Toma CONSTANTINESCU**

---

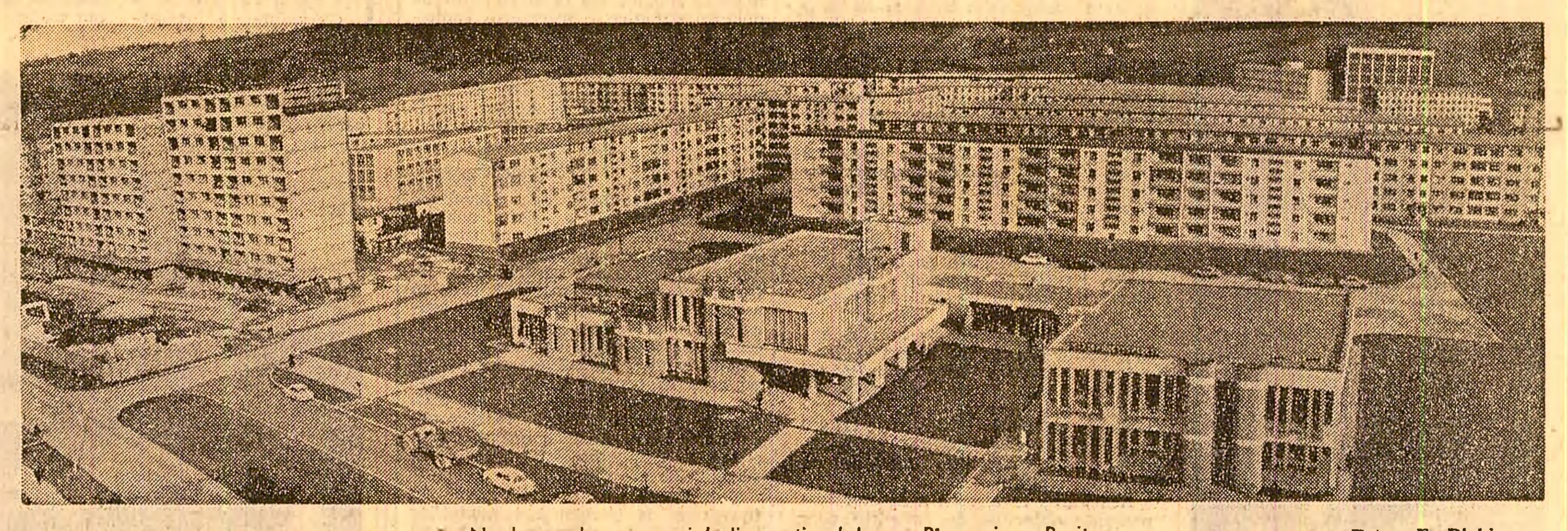

Noul complex comercial din cartierul Lunca Bîrzavei — Reșița

Foto : E. Dichiseanu

---

# VĂZUTE

## *Un anunț, un bloc și două întrebări la care așteptăm răspuns*

*Zilele trecute am primit la redacție vizita viitorului posesor al apartamentului nr. 36 din blocul D 19 din Drumul Taberei. Se numește Cornel Chelemen. Iată, pe scurt, relatarea acestuia : „Printr-un anunț afișat la O.C.L.P.P., toți contractanții apartamentelor din blocul D 19 am fost invitați în ziua de 31 ianuarie să ne prezentăm la fața locului pentru a lua în primire apartamentele și a ne muta în ele. Cînd am intrat însă în apartament m-am îngrozit : între tocurile de la geamuri și pereți, ca și între tocurile de la uși și ferestre puteai băga mîna pînă la cot; caloriferele curgeau, pereții erau pătați, nevăruiți, tavanul avea denivelări vizibile. În total, am notat 52 de defecte. Zadarnic am încercat să iau legătura cu reprezentantul O.C.L.P.P.-ului. Dirigintele blocului, cel care supraveghease construcția acestuia și-l recepționase încă de la începutul lunii ianuarie, era de negăsit. Probabil îi era și lui jenă de situația creată. Cheile apartamentelor ne fuseseră aduse de un copil.*

*Deplasîndu-ne la fața locului și cercetînd faptele am constatat că lucrurile se prezintă întocmai cum ne-au fost relatate de C. Chelemen. Mai mult, în situația lui se află și alți locatari din bloc. Iată de ce adresăm pe această cale conducerii O.C.L.P.P. următoarele două întrebări:*

*— Din ce fonduri sînt plătiți diriginții de șantier ai O.C.L.P.P.-ului, care nu-și îndeplinesc obligațiile pentru care sînt plătiți, neurmărind calitatea lucrărilor executate de constructor ? ;*

*— De ce s-a făcut recepția blocului D 19 cînd el prezenta grave defecțiuni ?*

**M. IONESCU**

## *Cine fixează orarele magazinelor din Craiova ?*

*Un grup de salariați de la Combinatul chimic din Craiova a adresat subredacției noastre din localitate o scrisoare prin care sesizează faptul că orarele unor magazine alimentare de pe Calea București și din Piața Centrală sînt în totală neconcordanță cu timpul liber al majorității locuitorilor din cartierele respective. Din această cauză, muncitorii — și îndeosebi muncitoarele, care au în grija lor și menajul casei — sînt nevoiți să facă cumpărături de la distanțe mari, fapt ce le consumă în mod nejustificat timpul liber. În încheierea scrisorii se punea următoarea întrebare : oare orarul unor magazine alimentare nu poate fi adaptat la cerințele cetățenilor ?*

*Verificînd, cele semnalate s-au confirmat întocmai. Magazinul alimentar cu autoservire nr. 71 din Piața Centrală — punct principal pentru aprovizionarea populației din cea mai mare parte a orașului — funcționează de la 19 decembrie 1972 numai cu un schimb, de la orele 9 la 16,30. Cetățeanul, cînd vine în piața mare a orașului, dorește să-și facă toate cumpărăturile de care are nevoie. Dar în cazul acestui orar nu se mai poate realiza această cerință fiindcă programul e în dezacord cu al celorlalte unități comerciale (hală de carne, complex legume, fructe, unități de desfacere a păsărilor etc.). Am cerut explicații asupra acestei situații responsabilului unității, Ion Melega.*

*— Considerați potrivit orarul magazinului ?*

*— Nu este potrivit. Nu numai că nu satisface cerințele consumatorilor, dar nu ne ajută să ne realizăm nici planul de desfacere. Pe luna ianuarie am realizat doar 70 la sută din plan.*

*— Cine vi l-a fixat ?*

*— Conducerea O.C.L. Alimentara. Ni s-a spus că va fi provizoriu (de la 19 decembrie 1972 pînă la 1 ianuarie 1973). Dar iată că a trecut și 1 februarie și tot așa a rămas.*

*Un caz asemănător (și din păcate nu singurul) am întîlnit și la magazinul alimentar cu autoservire nr. 92 din Calea București.*

*Am vrut să cunoaștem de ce există această anomalie. La serviciul comercial al O. C. L. — Alimentara Craiova ni s-a făcut o întreagă teorie despre cum se fac orarele, de ce unele magazine se deschid mai devreme, altele mai tîrziu, de ce unele se închid după amiază etc. Un singur lucru n-am înțeles din această teorie : de ce orarele se stabilesc în mod nerațional, din birou, fără să se țină seama de nevoile reale ale populației ?*

**Nistor ȚUICU**
corespondentul „Scînteii"

## *A venit chiar și o comisie de la minister...*

*Dacă nu întîrzie, acceleratul 426 ajunge la Miercurea Ciuc la ora 2 și 3 minute.*

*Nu prea departe de gară se înalță semeț, impunător și ispititor pentru călătorul obosit de drum, dornic să profite de toate „promisiunile" înfățișării exterioare a modernului edificiu — hotelul „Bradul".*

*— Bună seara. Aș dori și eu o cameră.*

*— Cu plăcere, dar să știți că o să mai doarmă cineva acolo.*

*— Nu-i nimic.*

*— Ba o să cam fie, că dacă a încuiat camera trebuie să-l sculați din somn.*

*— Este hotelul chiar așa de aglomerat ?*

*— Nu, e aproape gol, dar conducerea ne-a dat ordine foarte precise în acest sens. Indiferent de ora la care vine călătorul, sîntem obligați să completăm camera.*

*Nu avusesem ghinionul să dau peste un recepționer prost dispus sau neamabil. Avea într-adevăr ordine precise în acest sens. Și uite așa, cu geamantanul în spinare și cu un număr de cameră în minte, ajungi să descoperi „deșertul" și „ghețarul" de la hotelul Bradul. De ce deșert ? Pentru că apa, de orice fel, caldă sau rece, este o raritate, iar praful este stăpînul absolut. De ce ghețar ? Pentru că fie zi, fie noapte, cer senin sau înnorat, sărbătoare sau nu, în hotelul Bradul termometrul nu indică mai mult de 10° și nu termometrul e de vină.*

*Dar cine atunci ?*

*— Proiectantul — ne mărturisește tovarășul Iosif Teodorescu, directorul comercial al O.J.T. Harghita. În proiect s-au prevăzut pentru fiecare cameră doar 4—5 elemenți de calorifer, ceea ce este total insuficient. Și, în plus, centrala termică nu dă apă la temperatura necesară. Pentru a încălzi cît de cît holul hotelului și celelalte încăperi de la parter, sîntem obligați să punem în funcțiune instalațiile suplimentare de încălzire cu aer, ceea ce face ca temperatura în restul încăperilor să se reducă și mai mult. În plus, atunci cînd funcționează spălătoria, nu mai curge nici apă caldă.*

*— Din cîte am putut constata, înseamnă că spălătoria funcționează tot timpul. Și apa rece de ce nu curge ?*

*— N-am știut. Spuneți-mi la ce cameră stați. O să-mi notez și o să verific. Să știți că am făcut și noi un control și am constatat unele treburi (!) Am încheiat și un proces verbal. Și noi, la rîndul nostru, am sesizat și-n stînga, și-n dreapta, dar nimic. De abia acum o lună de zile a venit o comisie de specialiști de la Ministerul Turismului care a analizat situația la fața locului și a hotărît că trebuie suplimentat numărul de elemenți de calorifere, că trebuie să se mărească presiunea și temperatura la stația de termoficare.*

*Desigur, proiectantul este vinovat, dar beneficiarii unde au fost ? Cine a făcut recepția hotelului ? Cum de nu s-au găsit într-un an de zile în tot județul specialiștii care să descopere ce trebuie și cum trebuie făcut și chiar să facă ceva ?*

**Florin CIOBĂNESCU**

*P.S. În hotel e frig, nu e apă, nici caldă, nici rece, decît în orele pe care le știe și le vrea direcțiunea ; curățenie nu se face, telefonul nu funcționează, dar prețurile sînt „confort". ! ! !*

# pagina economică

## 170 000 TONE CARTOFI DE SĂMÎNȚĂ

Stațiunile experimentale și unitățile agricole specializate au produs pentru acest an circa 170 000 tone cartofi de sămînță din cele mai valoroase soiuri. Această cantitate asigură reînnoirea cartofilor de sămînță în zonele de cîmpie pentru producția timpurie și de vară, cît și reînnoirea periodică a materialului de plantare în regiunile mari de cultură, pentru producția de toamnă. Se apreciază că materialul existent, folosit în condițiile unor tehnologii corespunzătoare, asigură o producție în acest an de aproape 5 milioane tone, satisfăcînd în mai mare măsură cerințele cantitative și mai ales calitative ale populației și industriei alimentare. Institutul de specialitate de la Brașov are înscris în programul de activitate științifică îmbunătățirea continuă a calității cartofilor de sămînță pentru a se ține pasul cu realizările înregistrate pe plan mondial.

(Agerpres)

## Din prima lună REZULTATE SUPERIOARE

„Să producem mai mult și mai bun" — sub această deviză s-au angajat să muncească în anul hotărîtor al cincinalului și al calității — 1973 — membrii colectivului de muncă de la Combinatul de fibre artificiale din Brăila. Și hotărîrea a început să fie oglindită de fapte. În prima lună a anului, ei au livrat beneficiarilor 4 000 tone celofibră, aproape 200 tone celofan și 15 tone rețele cord peste prevederile planului. O dată cu aceasta a crescut în mod simțitor indicele calitativ al produselor. La celofibră tip bumbac, de exemplu, indicele de calitate superioară a crescut cu 9 procente față de cifra planificată, iar la celofibră tip lînă, același indice a ajuns de la 76 la sută la 96 la sută. „Stă în puterea colectivului nostru — mărturisea tovarășul inginer Eremia Cimpean, directorul combinatului, — să obținem rezultate și mai bune, și le vom obține. Pentru aceasta conducătorii procesului de producție își au planificată fiecare problemă, fiecare sarcină de îndeplinit. Iar pentru a cunoaște îndeaproape modul cum fiecare din noi ne realizăm sarcinile, am stabilit un control mai riguros".

**N. Grigore MĂRĂȘANU**
corespondentul „Scînteii"

*În cooperativele agricole din județul Prahova*

# Ce arată experiența, ce măsuri se iau pentru generalizarea acordului global

Așa cum s-a subliniat la Plenara C.C. al P.C.R. din noiembrie 1972, experiența multor unități cooperatiste din agricultură confirmă întru totul justețea măsurilor inițiate de conducerea partidului privind cointeresarea membrilor cooperatori și, în mod deosebit, introducerea acordului global, ceea ce impune ca, pe baza experienței dobîndite, să se generalizeze această formă de organizare și retribuire a muncii. Eficacitatea aplicării acordului global reiese puternic în evidență în județul Prahova, care cuprinde o gamă largă a formelor de relief — șes, deal și munte, cu soluri și microzone caracterizate printr-o mare varietate. În aceste condiții, din inițiativa comitetului județean de partid, în ultimul timp, s-au efectuat numeroase analize și studii pentru cunoașterea celor mai bune rezultate și a experienței dobîndite de cooperativele agricole în scopul generalizării celor mai avantajoase forme de aplicare a acordului global în diferite zone, sectoare și unități agricole.

„Activitatea intensă ce se desfășoară acum — ne spunea ing. Aurel Furfurică, directorul general al direcției agricole județene — are drept scop perfecționarea organizării și retribuirii muncii în acord global, pentru a stimula pe cooperatori, mecanizatori să facă totul în vederea sporirii producției agricole. Urmărim, îndeosebi, simplificarea evidenței, înlăturarea unor formalități inutile. Pentru generalizarea acestei forme de retribuire, atenția principală se acordă unităților și sectoarelor unde acordul global s-a aplicat doar parțial și mai ales la culturile și speciile de animale care necesită crearea condițiilor necesare obținerii unor rezultate superioare. În această perioadă munca pentru generalizarea acordului global reprezintă unul dintre cele mai importante obiective ale activității noastre întrucît, anul trecut, a cuprins doar 88 la sută din culturile de porumb, 86 la sută la sfecla de zahăr, 78 la sută la cartofi, 62 la sută la legume, iar la vie și pomi și mai puțin".

Ținînd seama că rezultatele sînt extrem de diferite chiar la cultura porumbului, unde acordul global s-a aplicat într-o proporție mai mare din suprafața cultivată, studiile întreprinse recent vizează depistarea cauzelor acestei situații și ce măsuri se impun pentru a obține peste tot producții maxime, cu minimum de cheltuieli. Una din concluziile desprinse din experiența acumulată se referă la **eficacitatea alcătuirii formațiilor de muncă de către cooperatorii înșiși, clarificarea de la bun început a planului de producție, delimitarea culturilor, precizarea drepturilor și obligațiilor asumate atît de către cooperatori, cît și de către cooperativa agricolă.** În acest sens este revelatoare experiența dobîndită în aplicarea acordului global pe formații mici — echipe, familii și membri cooperatori — la culturile de cîmp. Între formațiile de muncă și conducerile cooperativelor agricole sau ale fermelor s-au încheiat angajamente scrise, precizîndu-se nu numai obligațiile părților, ci și tehnologiile de lucru și baza materială necesară fiecărei culturi.

O altă concluzie desprinsă din experiența practică se referă la **diferențierea tarifelor în concordanță cu marea diversitate a condițiilor de lucru.** Din acest punct de vedere sînt concludente studiile întreprinse de direcția generală agricolă pentru toate culturile date în acord global. Spre exemplu, tarifele pe unitatea de produs cu plata în bani și în natură, s-au aplicat pînă la nivelul producției planificate. La cultura porumbului, pentru recolta obținută peste plan, cele mai multe cooperative agricole au acordat plata procentuală în natură.

La stabilirea tarifelor de plată pe tona de produs se ține seama de **totalitatea condițiilor de lucru, dar criteriul de bază îl constituie potențialul productiv al pămîntului.** Dată fiind diversitatea condițiilor și multitudinea culturilor ne vom rezuma la reliefarea modalităților de aplicare diferențiată a acestei forme de retribuire la cultura porumbului. Iată cum s-a procedat în cele mai multe unități situate **în zona de șes cu pămînt fertil,** unde este situată și cooperativa agricolă din Bărcănești. Aici, cooperatorii au optat pentru tariful pe tona de porumb, cu plata în bani și produse pentru producția planificată. De exemplu, pentru producția planificată de 3 440 kg porumb la ha, tariful pe tonă a fost de 255 lei, din care 177 lei în numerar, 24,5 kg grîu, 35,5 kg porumb și 7 kg cartofi și legume. De asemenea, cooperatorii au primit 40 la sută din producția realizată peste plan. De subliniat că, față de media pe cooperativă, **nivelul producției planificate s-a stabilit în mod diferențiat, în funcție de fertilitatea fiecărei parcele sau chiar a fiecărei porțiuni de teren. În acest mod s-au creat premise pentru o retribuție echitabilă în funcție de volumul de muncă și rezultatele înregistrate.** De pildă, cooperatorul Gheorghe Istrate, care a luat în acord global un hectar de porumb, a avut planificat să obțină o producție de 3 690 kg boabe la hectar. Muncind bine, el a recoltat 8 846 kg pentru care, conform tarifului stabilit, a primit 886 lei, din care 616 lei în numerar, 85 kg grîu, 124 kg porumb și 23 kg cartofi și legume. Pentru depășirea producției planificate, el a mai primit 40 la sută din această depășire. Este un exemplu din multe altele. Eficiența acordului global rezultă din sporirea considerabilă a producției pe unitatea de suprafață, comparativ cu anii precedenți. De la numai 1 975 kg porumb la hectar cît s-a obținut în anul 1968, producția a crescut la 2 560 kg în 1970, la 3 227 kg în 1971 și la 5 460 kg în anul trecut.

**Caracterul stimulativ al aplicării acordului global rezultă și din modul cum au fost alcătuite formațiile de muncă și s-au stabilit tarifele de plată în unitățile unde predomină solurile mai slabe,** așa cum este situația la cooperativa agricolă din Băicoi. La această unitate toate formațiile de muncă au fost mici — grupe de familii, familie sau cooperator. Pe suprafața lucrată în acord global, care a cuprins 95 la sută din cele 530 ha cultivate cu porumb, s-au obținut, în medie, 4 321 kg boabe la ha — cu 2 001 kg la ha mai mult decît recolta de pe terenurile lucrate după vechiul sistem cu plata pe norme. La această cooperativă agricolă, tariful de plată, în bani și produse, pe tona de porumb pînă la nivelul producției planificate este asemănător cu cel de la Bărcănești. Deosebirea constă în faptul că, la cooperativa din Băicoi, ținînd seama de calitatea mai slabă a solului, s-a acordat cooperatorilor 50 la sută din producția obținută peste plan.

**În unitățile cu condiții de lucru mai grele s-a ținut seama de aceasta la calcularea tarifelor pe tona de produs,** așa cum este cazul la Pucheni — unitate cu unele terenuri joase, prezentînd exces de umiditate. Această unitate a cultivat 390 ha cu porumb, din care 264 ha cu plata pe norme. O suprafață de 36 ha s-a dat în acord global cu tarif de plată în bani și natură. Aplicarea acestei forme de retribuire, în condițiile asigurării de către cooperativă a bazei tehnico-materiale, a avut ca rezultat o recoltă dublă de porumb la ha față de cît se realiza în trecut. În același timp, cheltuielile cu manopera pe tona de porumb au fost cu 15 la sută mai mici față de sistemul de retribuire pe norme. Cheltuielile cu manopera pe tona de produs (în cifre absolute) la cele două variante utilizate sînt de 421 lei în cazul aplicării retribuției pe norme, de 304 lei în cazul acordului cu tarif de plată în bani și natură pe tona de produs.

În cuprinsul județului Prahova, la unele cooperative agricole, cum este cea din Albești, una dintre cele mai dificile probleme de rezolvat este **aplicarea tehnologiilor de cultivare a pămîntului, cu exces de umiditate și cu numeroase denivelări.** La unitatea amintită, pentru 43 ha, care prezentau exces de umiditate și nu ofereau perspective certe de obținere a producției planificate, s-a stabilit un tarif stimulator pe tona de porumb. Pe această suprafață, un număr de 43 de cooperatori s-au angajat să lucreze fiecare cîte un hectar de porumb. În afara tehnologiei de cultivare a porumbului, ei au aplicat și lucrările necesare pentru eliminarea excesului de umiditate. În aceste condiții, cooperatorii au recoltat, în medie, cîte 5 700 kg porumb la hectar.

Deosebit de stimulativă s-a dovedit a fi **aplicarea diferențiată a acordului global într-o serie de cooperative agricole din zona de deal, unde predomină solurile podzolice și parcele mici, neuniforme.** În acest sens este concludentă experiența cooperativei agricole din Posești, situată în zona de deal. Această unitate a cultivat în zona de deal 84 ha porumb, din care 53 ha pe terenurile dispersate în parcele foarte mici — unele de 0,25—1 ha — amplasate printre vii, livezi și fînețe. Date fiind condițiile dificile de lucru și lipsa posibilităților de mecanizare, în acest caz tarifele au ajuns pînă la jumătate din valoarea producției obținute. Celelalte 31 ha s-au lucrat cu plata pe norme. Pe terenurile date în acord global s-au obținut 3 300 kg porumb boabe și 8 400 kg dovleci la hectar, ceea ce reprezintă cea mai bună recoltă înregistrată pe aceste pămînturi. În schimb, pe suprafața de 31 ha lucrată după sistemul cu plată pe norme s-au recoltat numai 1 680 kg porumb la hectar.

În unele cooperative agricole, cum este cea din Hăbud, **cooperatorii organizați pe formații mici s-au angajat în scris să lucreze atît cele 333 ha cu porumb, cît și suprafețele de cartofi, floarea-soarelui și celelalte culturi.** Și la această unitate producția medie de 2 816 kg porumb realizată anul trecut este cea mai mare înregistrată în ultimii ani. De asemenea, față de anii precedenți, cînd nu se realizau cantitățile de porumb planificate pentru fondul de stat, anul trecut cooperativa a vîndut statului 402 tone porumb în loc de 377 tone, cît era planificat.

Numeroase alte unități agricole din județul Prahova oferă exemple care atestă, în mod convingător, avantajele aplicării diferențiate a acordului global în funcție de marea diversitate a condițiilor naturale și social-economice, de specificul fiecărei culturi, al fiecărui sector, de gradul mecanizării și de posibilitățile economice ale fiecărei cooperative agricole.

**C. BORDEIANU**

## FOTOCRONICA „SCÎNTEII"

## CALITATEA FIECĂRUI PRODUS — PRESTIGIUL FIECĂRUIA DINTRE NOI

Calitatea, competitivitatea oricăror noi produse, firește, sînt nemijlocit hotărîte de tehnologiile moderne cu care acestea se fabrică, de mașinile și utilajele de mare randament utilizate în acest scop. Dar pasiunea oamenilor, priceperea cu care realizează toate acestea, rămîne însă factorul esențial care asigură succesul deplin.

Fotoreporterul a surprins trei imagini sugestive, deopotrivă înscrise în acest flux general. Iată-i pe inginerii **Mircea Arsene** și **Alexandru Patrichi (fotografia din stînga),** de la Fabrica de rulmenți din Bîrlad, ale cărei „bijuterii" din oțel sînt apreciate, pentru calitățile lor, în zeci de țări ale lumii. Ei transpun pe ozalid proiectul unei noi mașini, care se va realiza prin autoutilare. Grupul de proiectanți pentru autoutilare de la această unitate a elaborat anul trecut documentația necesară pentru circa 20 de mașini și diferite dispozitive, economisind în acest fel importante fonduri valutare.

Citadela bucureșteană — uzinele „23 August" — este prezentă prin varietatea și înalta tehnicitate a produselor fabricate de-a lungul anilor în toate ramurile economiei naționale, precum și în industrii de pe diferite meridiane ale globului. Oțelarii întreprinderii au o mare contribuție la prestigiul dobîndit. Iată-l pe primtopitorul **Nicolae Daicu (fotografia din mijloc),** scrutînd în dogoarea din cuptor momentul cînd o nouă șarjă de oțel va fi gata.

Cu aceeași hărnicie și rezultate bune în producție au început noul an muncitorii, inginerii, tehnicienii de la întreprinderea „Electromotor" din Timișoara. O mereu înnoită gamă de tipodimensiuni de produse, concepute la înalți parametri tehnico-funcționali competitivi, fac ca destoinicia acestui colectiv să se situeze printre cele mai apreciate în această ramură a industriei noastre. „Cartea sa de vizită" este o garanție că, și de acum înainte, aici se vor produce și se vor proiecta motoare cu caracteristici funcționale mereu îmbunătățite, că se vor obține noi succese de prestigiu în acest an hotărîtor pentru realizarea cincinalului înainte de termen. În întreprindere sînt în curs de materializare ample măsuri tehnico-organizatorice. Ele vor duce în 1973 la modernizarea pe mai departe a producției, la perfecționarea întregii activități economice. Iată-l pe **Iosif Jivan,** din sectorul de micromotoare, verificînd cu maximă atenție calitatea acestor produse înainte de a fi livrate beneficiarilor **(fotografia din dreapta).**

**S. UTAN**

# DOCUMENTAȚIILE ȘI UTILAJELE

(Urmare din pag. I)

au fost terminate și fronturile de montaj realizate, capacitățile de producție n-au întrunit condiții de a intra în probe mecanice și probe tehnologice, iar, ca o consecință, termenele de punere în funcțiune nu s-au respectat. Concludentă din acest punct de vedere este situația din anul trecut, cînd, datorită în principal lipsei utilajelor — nelivrate de furnizori, contractate cu termene necorespunzătoare sau necontractate chiar — n-au fost puse în funcțiune integral în sectorul industrial 58 capacități, iar 54 obiective au fost date în exploatare numai pentru o parte din capacitatea planificată, situație ce duce la prelungirea imobilizărilor de fonduri și afectează balanțele la echilibrarea cărora s-a scontat pe producția acestor obiective. Rămîneri în urmă importante, legate de îndeplinirea planului de punere în funcțiune, s-au semnalat la Ministerul Industriei Chimice, Ministerul Agriculturii, Industriei Alimentare și Apelor și Ministerul Economiei Forestiere și Materialelor de Construcții. Un număr mare de capacități restante în privința punerii în funcțiune s-a înregistrat și în sectorul industriei construcțiilor de mașini.

**Titularilor de investiții le revine sarcina de a accelera acțiunea de prospectare și contractare a utilajelor, prin unitățile de comerț exterior și, direct, prin beneficiarii de investiții,** pentru a se preveni situația din anul trecut, cînd datorită ritmului lent în care s-a desfășurat această acțiune, au rămas necontractate, la 31 decembrie 1972, 563 tone utilaje din țară, din care 515 tone pentru capacități cu termene de punere în funcțiune în anul respectiv, precum și o serie de utilaje din import. Cu atît mai mult se impune să se acorde maximă atenție acestei probleme, cu cît, la începutul lunii februarie a.c., nu erau încă asigurate integral utilajele tehnologice necesare chiar unor importante capacități de producție cu termene de punere în funcțiune în semestrul I a.c., cum sînt cele de la uzina „Tehnofrig" Cluj, Uzina de pompe București, Fabrica de osii și boghiuri Balș, Uzina de mașini electrice București, Fabrica de transformatoare Filiași, întreprinderea „Electromotor" Timișoara ș.a.

Cauzele care generează o asemenea situație constau în insuficienta pregătire a lucrărilor, începînd cu neasigurarea documentației tehnico-economice, contractarea utilajelor cu termene de livrare ulterioare punerii în funcțiune și, în mod deosebit, în nerespectarea termenelor de livrare din partea furnizorilor, care, sub diverse pretexte, apelînd la „înțelegerea" beneficiarilor sau a forurilor tutelare ale acestora, obțin decalări față de termenele inițiale, încălcîndu-se disciplina contractuală. În acest proces de decalări se antrenează deopotrivă unii titulari de plan, o serie de centrale industriale și chiar unele comandamente instituite cu sarcina de a asigura un control exigent asupra desfășurării lucrărilor, în scopul creării condițiilor de punere în funcțiune la datele stabilite a obiectivelor. Iată de ce, **interdicția decalării termenelor de livrare a utilajelor după perioada de începere a montajului, prevăzută în graficul de eșalonare a investiției, precum și aplicarea în toate cazurile a despăgubirilor și sancțiunilor contractuale furnizorilor ce nu și-au onorat obligațiile la termenele stabilite** ar fi de natură să contribuie la o mai riguroasă respectare a datelor de dare în funcțiune și ar priva, totodată, de justificări pe beneficiarii care-și constituie, cu luni de zile înainte, stocuri de utilaje de valori însemnate fără nici o motivare, ceea ce duce de regulă la depășirea perioadei de stocaj (45 zile pentru cele din producția internă și 90 zile pentru importuri complexe). Asigurarea la termenele prevăzute în grafice a utilajelor tehnologice creează astfel condiții pentru finalizarea, la data stabilită, a realizării întregii capacități de producție. Aceasta va fi de natură să înlăture unele practici întîlnite la ora actuală cînd se raportează punerea în funcțiune doar parțială a unor capacități — fapt care determină, pe lîngă obținerea unor cantități de produse mai mici decît cele scontate, înregistrarea unor cheltuieli de fabricație ridicate și o productivitate a muncii redusă.

Investițiile își ating eficiența care a stat la baza aprobării lor numai în măsura în care, **într-o perioadă scurtă după punerea în funcțiune, se ating indicatorii tehnico-economici proiectați.** Realizarea parametrilor proiectați este condiționată de un complex de factori, între care mai principali sînt : soluțiile tehnologice și constructive adoptate, calitatea și numărul utilajelor, asigurarea cu materii prime, utilități, respectarea în execuție a prevederilor proiectului, a perioadei și condițiilor de efectuare a probelor mecanice și a probelor tehnologice ș.a. Mecanizarea și automatizarea proceselor de producție fac ca buna desfășurare a activității unei întreprinderi să fie din ce în ce mai mult afectată de factorul organizare, iar determinant în acest complex de acțiune este nivelul calificării cadrelor. Ca atare, **apare din ce în ce mai necesar ca, în studiile tehnico-economice aferente unei unități ce se creează sau se dezvoltă, să-și găsească o cuprinzătoare tratare atît programul de recrutare și pregătire a cadrelor, concretizat pe elementele unui grafic, coordonat cu termenul de începere a probelor tehnologice, cît și modul de organizare a activității de aprovizionare, producție și desfacere — după intrarea în funcțiune a obiectivului.** Înfăptuirea acestui deziderat impune măsuri care să ducă la întărirea răspunderii, atît din partea proiectantului coordonator, în ceea ce privește soluțiile adoptate, cît și din partea comisiei de recepție, căreia îi revine sarcina deosebită de a verifica — preliminar, la punerea în funcțiune sau cu prilejul recepției definitive — dacă în execuție s-au respectat prevederile privind documentația, calitatea lucrărilor, calificarea cadrelor, existența condițiilor de exploatare normală, în deplină siguranță, care să ducă într-o perioadă scurtă la atingerea indicatorilor tehnico-economici aprobați.

Rezultatele din prima lună a acestui an, care depășesc cu peste 720 milioane lei volumul investițiilor realizate în perioada corespunzătoare din anul precedent, confirmă că, printr-o concentrare rațională a eforturilor factorilor ce activează în acest domeniu, există posibilități certe de realizare și depășire a planului pe anul 1973 — an care și în activitatea de investiții este hotărîtor pentru realizarea cincinalului înainte de termen.

# CONTRASTE

## Antirețetă

Toată lumea, în toate întreprinderile se preocupă, după cum se știe, de problema economiilor de metal, ca o sarcină de o deosebită însemnătate economică. Rețete de economisire sînt multe, potrivit spiritului gospodăresc al fiecărui colectiv.

Ne gîndim, însă, că, prin... contrast, ar putea fi utilă unora și o antirețetă.

Condiții necesare :

1. Folosirea unei tehnologii învechite.
2. Planul nu trebuie să fie defalcat pînă la nivelul atelierului.
3. Semifabricatul să fie cît mai mare față de piesa finală.

Avînd asigurate (toate) aceste condiții se poate trece la stadiul următor.

Semifabricatele (greutate 95 kg) se prelucrează pînă ating silueta reperului (28 kg). Deci, cu minimum de efort se pierd 67 kilograme oțel. Înmulțim cu 253 (numărul total de repere fabricate) și ajungem la cifra rotundă de 17 tone oțel. (Comanda 22—227—03 executată în secția prelucrări mecanice). Aceeași „metodă" se aplică „cu succes" și la fabricarea roților cu lanț și altor piese cu rezultate dintre cele mai... grele.

Pentru lămuriri suplimentare adresați-vă Uzinei de utilaj chimic din Găești, care poate pune la dispoziție celor interesați documentația (cvasi) tehnică. Adresați-vă însă repede, căci în curînd s-ar putea ca cineva să nu fie de acord cu rețeta și să ia măsurile de rigoare.

## Bazarul dragostei... ratate

Cine nu știe cît de util este în cooperativele de producție un laborator agricol, dotat cu instrumentele necesare ? Doar știința este aliatul principal în lupta pentru recolte bogate. Iată de ce cooperativele agricole din județul Teleorman au comandat prin „Casa agronomului" diferite instrumente, necesare înființării unor astfel de laboratoare : umidometre, aparate de determinare a reacției solului, a greutății hectolitrice a semințelor, pluviometre, termometre de sol și altele. Pe baza acestor comenzi, la rîndul ei, „Casa agronomului" a comandat instrumentele respective Centrului de material didactic din cadrul Ministerului Agriculturii, Industriei Alimentare și Apelor. Mai mult, le-a și achitat, urmînd să încaseze contravaloarea lor de la unitățile agricole în momentul preluării lor. Numai că, după ce materialele de laborator au fost procurate, conducerile unor cooperative agricole — Frumoasa, Mavrodin, Talpa, Izvoarele, Piatra, Buzescu și altele — au fost lovite de o ciudată amnezie. Nici n-au achitat și nici nu au ridicat comenzile făcute. Așa se face că la „Casa agronomului" zac sute de instrumente de tot felul, valoarea lor însumînd sute de mii de lei. Mai e oare nevoie de comandat un aparat care să măsoare spiritul de răspundere sau să stimuleze memoria ?

Că mare-i, la unii, dragostea de știință... Păcat, doar, cînd se ratează.

## 15 mame — și toate vitrege

I.C.R.P.S. Iași, care înseamnă Întreprinderea intercooperatistă de construcții, reparații și prestări de servicii, a luat ființă în 1971 prin asocierea a nu mai puțin de 15 cooperative agricole de producție din județ. O forță, nu glumă ! Acestea urmau să aloce, pe lîngă creditele bancare aprobate de 1,5 milioane lei, încă aproape 1 milion lei din fonduri proprii, cu care noua întreprindere să-și creeze temelia. Adică, să-și cumpere utilaje și mașini, să încadreze forța de muncă necesară, încît să poată face diferite construcții la unitățile agricole din județ. Dar a ieșit cu totul altceva. Deși a trecut mai bine de doi ani, unitățile agricole n-au înzestrat întreprinderea respectivă decît cu 280 000 lei. La rîndul său, nici întreprinderea n-a contractat nimic să lucreze cooperativelor agricole asociate. Ca să trăiască, a fost luată în subantrepriza Trustului județean de construcții Iași. De la aceasta a primit, chiar de la început, să construiască o fermă de pui la Hîrlău cu o capacitate de 600 000 capete și două S.M.A. la Viurea și Lețcani. La uzina de reparații auto a reparat unele hale și șoproane, la fabrica de ulei „Unirea" a construit un parc de rezervoare metalice, mai multe hale de producție pentru IJECOOP etc.

Ca antreprenor general la lucrările cu pondere, Trustul de construcții Iași a promis și el ajutor noii întreprinderi cu materiale, utilaje etc. Dar promisiune a rămas. Așa că, I.C.R.P.S. Iași s-a zbătut mereu în nevoi și lipsuri, fapt ce a făcut ca obiectivele contractate să nu poată fi terminate, deși unora de mult le-au trecut termenele de punere în funcțiune. Este vorba de o capacitate de 200 locuri la ferma de vaci Belcești, iar la ferma de pui Hîrlău nu s-a realizat decît 70 la sută din plan. Cu țîrîita a lucrat I.C.R.P.S. Iași și la celelalte obiective, ceea ce a generat beneficiarilor nu numai greutăți, ci și pierderi materiale destul de substanțiale.

Cu 15 mame, dacă toate-s vitrege, să te miri că odrasla e pipernicită ?

## Dacă purceii nu știu matematică...

Printre alte avantaje ale complexelor de creștere a porcilor este și acela că producția poate fi dirijată cu destul de multă precizie, oarecum matematic. La Verești, județul Suceava, există un astfel de complex denumit, pe scurt, I.S.C.I.P. (Întreprinderea de stat pentru creșterea și îngrășarea porcilor). Producția este destinată Fabricii de semiconserve de carne din Suceava, o întreprindere modernă, care în 1972, primul an de funcționare, și-a depășit indicii proiectați. Ba mai mult, la un concurs internațional, întreprinderea suceveană, pentru calitatea produselor sale, a cîștigat și două medalii de aur. I.S.C.I.P. Verești trebuie să livreze ritmic — pe baza calculelor ce stau la baza organizării producției — un anumit număr de porci. Numai că, în luna decembrie, matematica a fost lăsată la o parte, iar livrările s-au făcut cu toptanul : în prima decadă s-au dat zilnic cîte 200 de porci, în cea de-a doua — 300, iar în a treia — 700. Planificarea fiind dată peste cap, la sfîrșitul lunii, chiar și de revelion, în timp ce toată lumea se delecta cu diferite preparate de porc, lucrătorii fabricii lucrau pentru a „înghiți" din surplusul inopinat de la Verești.

Iar pînă la urmă s-a dovedit că surplusul nu-i surplus : fuseseră aleși porcii mai măricei, ca apoi, în luna ianuarie, livrările să se reducă din lipsă de... porci. Cînd se va reintra în grafic cu livrările ? Poate că purceii ar putea da un răspuns, — dacă ar cunoaște matematica...

# ÎNVĂȚĂMÎNTUL DE PARTID în sprijinul însușirii codului etic al societății noastre

## Însemnări din județele Cluj și Sălaj

*Proiectul de Norme ale vieții și muncii comuniștilor, ale eticii și echității socialiste a polarizat de la bun început interesul viu al comuniștilor, al celorlalți oameni ai muncii. Dezbaterile în adunări generale de partid, munca politico-educativă desfășurată sub multiple forme de organizațiile de partid înlesnesc cunoașterea aprofundată a prevederilor proiectului, procesul de însușire și transformare a lor în coordonatele activității fiecărui comunist, a fiecărui om al muncii. Care este contribuția adusă în această privință de învățămîntul de partid ? Iată obiectul unei investigații pe care am întreprins-o în cîteva organizații de partid din județele Cluj și Sălaj.*

### ● NU SIMPLĂ MEMORARE, CI APLICAREA ÎN VIAȚĂ A NORMELOR ETICII ȘI ECHITĂȚII SOCIALISTE ● O ÎNTREBARE PENTRU PROPAGANDIȘTI : CUM VALORIFICAȚI FORȚA DE ÎNRÎURIRE A EXEMPLULUI ÎNAINTAT ? ● CÎND SURSA DOCUMENTĂRII RĂMÎNE... DOSARUL

Avem în față mai multe statistici privitoare la organizarea învățămîntului de partid, numeroase programe de studiu. Este îmbucurător faptul că cele mai multe organe și organizații de partid s-au preocupat să cuprindă în cadrul cursurilor de educație moral-cetățenească — în care se studiază teme desprinse din proiectul de norme — un număr cît mai mare de comuniști, mai ales dintre cei care au o vechime mai mică în partid. La uzina „Electroceramica" din Turda, bunăoară, peste 370 de cursanți, adică două treimi din totalul lor, urmează asemenea cursuri. Această orientare răspunde — cum arăta tovarășul **Crișan Nicolae**, secretarul comitetului de partid — unor necesități reale ale muncii educative din uzină. Din 1968 și pînă astăzi, capacitățile de producție s-au mărit de 5 ori și concomitent s-au angajat peste o mie de muncitori, din care mai mult de jumătate sînt tineri. Pentru formarea și dezvoltarea conștiinței lor muncitorești, organizația de partid a desfășurat o intensă muncă politică. Cu toate acestea, mai există destule abateri de la disciplina de producție, de la etica muncii, care se repercutează negativ asupra calității și volumului producției. „Chiar de aceea — continua interlocutorul nostru — **am atras la cursurile de educație moral-cetățenească un număr sporit de comuniști și alți oameni ai muncii, ca să acționăm și pe această cale în direcția însușirii normelor eticii și echității socialiste, să determinăm o opinie combativă de masă împotriva celor care nu înțeleg încă să se încadreze în prevederile acestor norme**".

Desigur, educația în spiritul eticii și echității socialiste trebuie să polarizeze atenția nu numai a cursurilor de educație moral-cetățenească, ci a întregului învățămînt de partid. De aceea, nu putem decît subscrie la ideea care a călăuzit o recentă pregătire a propagandiștilor desfășurată în orașul Cehul Silvaniei : **în toate cursurile de partid, într-un fel sau altul, normele eticii și echității socialiste, ale vieții și muncii comuniștilor trebuie să fie temeinic dezbătute.** În acest scop, organizatorii cursului au prezentat propagandiștilor, indiferent de cursurile pe care le conduc, o expunere pe tema principiilor și valorilor moralei socialiste urmată de o discuție asupra metodelor de integrare a normelor eticii socialiste în cursuri. **Raportarea permanentă la stările de lucruri de la fiecare loc de muncă, analiza comportamentului oamenilor în lumina exigențelor formulate în proiectul de norme, tratarea problemelor producției din punct de vedere al implicațiilor lor etice** sînt doar o parte dintre ideile evidențiate cu acest prilej.

Participarea la cîteva cursuri de partid ne-a dat posibilitatea să constatăm că asemenea cerințe sînt realizate efectiv de numeroși propagandiști. La cursul de la Baza de recepție din Cehul Silvaniei, de pildă, a avut loc o dezbatere despre trăsăturile moral-politice ale membrului de partid. Pornind tocmai de la prevederile din proiectul de norme privind îndatorirea membrilor de partid de a fi exemplu de dăruire și pasiune în muncă, de înaltă conștiință profesională, propagandistul Nicolae Petreanu a orientat discuțiile spre evidențierea **modului în care se materializează aceste prevederi în activitatea cursanților.** El a pus în discuție următorul caz : nu cu mult timp în urmă, în cadrul unei adunări de partid, doi dintre comuniști au fost sever criticați pentru neglijență în serviciu. Aceștia și-au luat atunci angajamentul să pună capăt unor asemenea manifestări. După un timp însă le-au repetat, provocînd aceleași neajunsuri. Cazul a prilejuit o vie dezbatere, care a pus în evidență, sub multiple aspecte, importanța pe care o are exemplul comunistului în societatea noastră, îndatorirea lui de a uni întotdeauna vorba cu fapta.

Apreciind asemenea dezbateri, trebuie să arătăm însă că **de multe ori normele eticii și echității socialiste sînt dezbătute la modul general, privite ca precepte abstracte, care n-ar avea legătură cu viața și activitatea colectivului respectiv.** Așa, de pildă, dezbaterea pe tema creșterii rolului conducător al partidului în etapa actuală într-un curs de la Consiliul popular al orașului Zalău. E drept că propagandistul a enunțat cum se cuvine diferite îndatoriri ale comuniștilor pe linia promovării normelor eticii socialiste și a încercat chiar o corelare a acestor îndatoriri cu obligațiile specifice lucrătorilor consiliului popular — solicitudine în rezolvarea cererilor cetățenilor, combaterea manifestărilor de birocratism etc. — dar această corelare nu a fost dusă pînă la capăt. **Au lipsit tocmai concretizările, referirile la deficiențele existente** în această privință, la consiliul popular, la responsabilitățile ce revin cursanților, ceea ce, evident, a diminuat puterea de înrîurire a acestei dezbateri.

Desigur, abordarea într-un spirit combativ a stărilor de lucruri negative este o condiție importantă a unui învățămînt eficient. În egală măsură, se cere însă **valorificată în cursurile de educație moral-cetățenească și forța de înrîurire a exemplului înaintat.** La fabrica de ciment din Turda ni s-a vorbit despre muncitori, ingineri și tehnicieni care fac dovada unei conștiinciozități deosebite, care răspund cei dintîi la orice sarcină de producție, executînd numai lucrări de calitate, care au obținut rezultate excepționale în marea întrecere pentru devansarea termenelor de înfăptuire a cincinalului. Ni s-a vorbit aici despre fapte de eroism muncitoresc, ca, de pildă, intervenția promptă și energică a unor muncitori pentru astuparea spărturii la o conductă de pastă. Asemenea exemple n-au fost aduse însă sistematic în dezbaterile din cursuri. Desigur că discuțiile, expunerile ar fi devenit mai convingătoare dacă s-ar fi bazat pe analiza unor asemenea modele vii, dacă ar fi fost invitați să vorbească chiar eroii respectivi despre faptele și preocupările lor.

Un asemenea învățămînt concret, legat strîns de viața și preocupările cursanților, presupune **o bună cunoaștere de către propagandiști a realităților locului de muncă. În pregătirea dezbaterilor, aceștia nu trebuie să se rezume la lectura unor materiale teoretice, ci să se documenteze „pe viu" în secția, atelierul unde muncesc cursanții.** Eforturile lor în această direcție trebuie sistematic sprijinite de organele și organizațiile de partid. Investigațiile noastre ne-au arătat că unele organizații și-au făcut o metodă de lucru din **informarea sistematică a propagandiștilor.** Astfel, la Fabrica de ciment din Turda, chiar în perioada anchetei noastre, comitetul de partid organizase o consfătuire cu factorii de conducere, cu secretarii organizațiilor de partid pentru găsirea celor mai bune soluții de reducere a consumurilor specifice de materii prime și combustibil, pentru bararea oricărei risipe. La consfătuire au fost invitați și propagandiști, pentru ca ei să poată trata aceste probleme în deplină cunoștință de cauză în cursurile pe care le conduc. Am întîlnit însă și situații diametral opuse. La Filatura de bumbac din Zalău, de pildă, comitetul de partid nu a organizat în perioada care a premers ancheta noastră nici o informare a propagandiștilor asupra problemelor activității întreprinderii. „Propagandiștii își pot procura datele necesare și singuri, studiind dările de seamă și alte materiale întocmite de organul nostru de partid. De altfel, aceste date trebuie să constituie în învățămîntul de partid doar simple exemple" — justifica secretara comitetului de partid, tovarășa Valeria Sălcudeanu.

Din păcate, nici la cabinetele de științe sociale din întreprinderi nu am întîlnit preocupări pentru informarea propagandiștilor asupra problemelor ce confruntă colectivele muncitorești. În genere, bine dotate cu literatură social-politică, cu reviste și publicații de specialitate, **ele nu puteau oferi spre consultare nici un material — grafic sau planșă — care să conțină date referitoare la uzină, la problemele sale. Prea puțin, prea rar se organizează la cabinetele de științe sociale întîlniri cu activiști de partid, cu muncitori fruntași, dezbateri și consultații pe teme etice.**

În concluzie, am putea spune că, deși înscris continuu în tematica învățămîntului de partid, studiul normelor eticii și echității socialiste nu valorifică încă pe deplin toate posibilitățile pe care acesta le oferă. Depinde de inițiativa și stăruința organelor și organizațiilor de partid, a propagandiștilor, ca studiul acestui document de însemnătate deosebită să slujească nu unei simple cunoașteri, memorări a acestor norme, ci aplicării lor în viață, materializării lor în activitatea de zi cu zi a fiecărui comunist, a tuturor celor ce muncesc.

**Silviu ACHIM**
**Dan CUCU**

# Închiderea celui de-al III-lea Salon național al cărții

## *S-au conferit numeroase distincții celor mai frumoase cărți ale anului 1972*

Luni la amiază s-a închis cel de-al III-lea Salon național al cărții, organizat de Consiliul Culturii și Educației Socialiste. În cadrul acestei manifestări, peste 25 000 de vizitatori au admirat, în sala Dalles, de-a lungul a nouă zile, bogăția și varietatea producției noastre editoriale din anul trecut, frumusețea grafică a volumelor tipărite și s-au întîlnit cu creatori de carte și cu editori.

Cu prilejul festivității de închidere a Salonului național al cărții au fost decernate distincțiile acordate de Societatea română de bibliofilie, precum și distincțiile concursului **„Cele mai frumoase cărți ale anului 1972". Premiul național de bibliofilie**, pentru cea mai frumoasă carte prezentată în cadrul salonului, a revenit volumului **Miorița**, apărut la Editura „Albatros", sub îngrijirea grafică a lui Emil Chendea, iar diploma de onoare „Ex libris" a Societății române de bibliofilie a fost acordată lucrării **Codex aureus**, tipărită la Editura „Meridiane".

În cadrul concursului **„Cele mai frumoase cărți ale anului 1972"**, diploma specială a juriului pentru cartea tipărită în tiraj de masă a fost atribuită seriei **Documente ale Partidului Comunist Român** (Editura Politică).

Au fost distinse cu medalia de aur volumele : **Tinerețe fără bătrînețe și viață fără de moarte** (Editura Minerva), **Manon Lescaut** de Abatele Prevost (Editura Univers), **Atlas istoric** (Editura Didactică și Pedagogică), **Măgura** (realizat sub egida Uniunii Artiștilor Plastici), **Dacia literară** (Editura Minerva).

Medalii de argint au revenit lucrărilor : **Pentru securitate și cooperare internațională** — volumele I—II (Editura Politică), **Artă și matematică** de Victor E. Mașek (Editura Politică), **Tristele, Ponticele** de Ovidiu (Editura Univers), **Kalevala** (Editura Kriterion), **Non possumus** de Marcel Gafton (Editura Cartea Românească), **Teoria codurilor** de I. Angheloiu (Editura Militară), **Cimitirul vesel** de Pop Simion și Ion Miclea-Mihale (Editura pentru turism), **Chimie generală** de C. D. Nenițescu (Editura Didactică și Pedagogică) și seriei **Mica bibliotecă de artă** (Editura Meridiane).

Cu medalii de bronz au fost distinse volumele : **Hanibal** de Eugen Jebeleanu (Editura Cartea Românească), **Metode fizice în chimia organică** de I. Pogany și M. Banciu (Editura Științifică), **Taina crăicesei** de Dorina Rădulescu (Editura „Ion Creangă"), **Povestea mielului de aur** de Nicolae Drimbă (Editura „Ion Creangă"), **München** de Ion Miclea (Editura pentru turism), **Desen tehnic pentru construcții de mașini** de Gh. Husein și L. Săveanu (Editura Didactică și Pedagogică) și seria **Restitutio** (Editura Minerva).

Premii pentru ilustrații s-au acordat graficienilor Val Munteanu, Octav Grigorescu, Mircea Dumitrescu, Emilia Boboia, Vasile Socoliuc, Ion Miclea, iar pentru prezentarea artistică a copertelor — graficienilor Petre Vulcănescu, Al. Szathmary și Gh. Motora. Premiul pentru tehnoredactare a fost oferit lui Mina Cantemir. Premiul publicului pentru cartea de cea mai largă popularitate a revenit volumului **Miorița** (Editura Albatros).

(Agerpres)

## t v

### PROGRAMUL I

9,00 Teleșcoală. ● Chimie (anul III liceu). Televiziune școlară integrată. Ciclu realizat în colaborare cu Institutul de științe pedagogice. „Zincul și mercurul".
9,30 ● Matematică (clasa a VIII-a). Inegalități, inecuații.
10,00 Telex.
10,05 Publicitate.
10,10 Avanpremieră.
10,20 Teleenciclopedia.
11,00 Telecinemateca pentru tineret : „Feriți-vă automobilul" — producție a studiourilor cinematografice sovietice. Regia Eldar Reazanov. Cu : Inokenti Smoktunovski și Oleg Efremov.
12,25 „Pe-un picior de plai" — emisiune de etnografie și folclor. Festivalul Călușarului transilvănean.
12,45 52 de inițiative în 52 de săptămîni.
13,00 Telejurnal.
15,00—16,00 Lecții TV pentru lucrătorii din agricultură.
17,30 Curs de limba rusă. Lecția a 40-a.
18,00 Telex.
18,05 Publicitate.
18,10 Tehnic-Club.
18,40 Panoramic științific.
19,20 1001 de seri.
19,30 Telejurnal. ● Cincinalul înainte de termen — cauză a întregului popor.
20,00 Cîntecul săptămînii : „Frumusețil tale" de George Grigoriu, pe versuri de Angel Grigoriu și Romeo Iorgulescu. Interpretează Valentin Teodorian.
20,05 Seară de teatru : „Sfîntul" de Eugen Barbu. Premieră pe țară a versiunii pentru televiziune. În distribuție : Mihai Fotino, Margă Barbu, Mircea Bașta, Ștefan Niculescu-Cadet, Nucu Păunescu, Corado Negreanu, Mihai Mereuță, Rodica Tapalagă, Nicolae Brancomir, Ileana Stana Ionescu, St. Mihăilescu-Brăila. Scenografia arh. Armand Crintea. Regia artistică Aurel Cerbu.
22,00 24 de ore. ● Contraste în lumea capitalului.
22,30 Seri de operă la Cluj.

### PROGRAMUL II

**Seară pentru tineret**

20,00 În actualitate : Conferința Organizației U.T.C. a municipiului București.
20,20 „Invitație la dans". Concursul al treilea din cadrul ediției a II-a.
20,40 Azi-dimineață la ora 10. Aspecte înregistrate din activitatea elevilor de la Școala profesională de mecanici agricoli Călugăreni.
21,00 Teletonomat.
21,15 Ce ne puteți spune despre... ofertele industriei bucureștene pentru absolvenții de liceu.
21,25 Cenaclu : „Carmen" — un nou spectacol la studioul Conservatorului și tinerii săi interpreți.
22,00 Frumosul la scară industrială. Artele focului.
22,20 Tinerețea maeștrilor: Antoine de Saint-Exupery.
22,45 Trei melodii cu tînărul solist de muzică ușoară Viorel Marinescu.

## SŰTŐ András:

# „UN LEAGĂN PE CER"

## CRONICA LITERARĂ

În cadrul unei necesare serii menite să popularizeze în rîndurile cititorilor români cele mai valoroase cărți ale scriitorilor maghiari, germani și de alte naționalități din țara noastră, Editura **Kriterion** a publicat recent — sub titlul **Un leagăn pe cer** — tălmăcirea românească, realizată de Romulus Guga, a romanului lui Süto András **Anyám könnyü álmot igér** (Mama îmi făgăduiește un somn ușor). Fără a fi solitară, ba poate tocmai de aceea (amintim că și alte edituri precum : **Eminescu, Dacia** au materializat tipografic aceeași idee) inițiativa editurii, concretizată anterior și prin opere ca : **Neamul Varjú** de Kós Károly, **Maimuța plîngăreață** de Bálint Tibor, **Nepoții Oltenilor** de Nágy Istvan ș.a., este remarcabilă și trebuie reținută ca unul din numeroasele simboluri ale interferențelor spirituale operate în conștiința cititorilor din România, indiferent de graiul în care se exprimă aceștia. Cărțile devin astfel, ca să preluăm o expresie a poetului Mihai Beniuc, „o punte cu pilonii în inimile oamenilor", o cale sigură spre promontoriile prieteniei, ale înfrățirii și unității de destin. Despre această coeziune petrecută sub semnul comunității de ideal își propune să reflecteze — firește cu mijloacele artei epice — și autorul cărții de față. Să-i reproducem, dintr-un interviu acordat cu ani în urmă lui Toma George Maiorescu și publicat în „Contemporanul", o frază cu valoare de epigraf : **„Primul lucru care m-a preocupat în carte a fost de a oglindi un fenomen obiectiv al vieții satului meu, constatarea că oamenii care trăiesc împreună au aceleași probleme de viață, paralelismele dispar, soarta individuală și colectivă a oamenilor nu se mai desfășoară paralel, ci se îmbină cu viața de toate zilele și, tocmai de aceea, se poate vorbi de un destin comun trăit și de idealuri comune".**

**Un leagăn pe cer** este o mostră de virtuozitate epică, în care tonusul meditației civice e în permanență ridicat, iar ideile sînt încorporate organic unei viziuni artistice particulare ; farmecul cărții este rezultatul unei perfecte fuzionări între o materie epică tradițională și un modernism asimilat în substanță, nu mimat în funcție de aspecte exterioare. Într-o epistolă-prefață, Titus Popovici consideră, pe bună dreptate, romanul drept „un moment important al întregii noastre literaturi". Afirmația acestui scriitor cu pronunțat spirit critic nu este o aserțiune fără acoperire. Cîteva lucruri se cer observate în primul rînd în legătură cu această scriere — mai degrabă poem sau sinteză lirică decît roman.

Mai întîi **curajul cu care se plonjează în actualitate.** Prozatorul aduce **la zi** istoria satului nostru contemporan, continuă o explorare îndeobște oprită la procesul cooperativizării agriculturii. Süto András respinge pretextul comod al distanțării în timp de întîmplări, pentru a facilita evidențierea perspectivei. Metoda nu-i lipsită de riscuri, ducînd uneori la o viziune unilaterală asupra realității, la contemplarea istoriei dintr-un unghi restrictiv. Totuși, prozatorul are, în sensul bun al termenului, acel **cult al evenimentului** de care amintea cîndva Călinescu, caută febril și din mers perspectiva, întrebîndu-se cu fervoare asupra destinelor țărănimii. Asemeni unui sociolog, dar fără ariditatea acestuia, prozatorul încearcă să intuiască din studiul unui eșantion reprezentativ — satul său natal — o schemă generalizatoare. Și o face fără veleități de cronicar exhaustiv al epocii, sugerînd la modul poematic. Romanul este o monografie lirică în care individ și istorie, naștere și moarte, nuntă și înmormîntare, bucurie și tristețe, dramă și jubilație, inechitate vremelnică și necesarul act justițiar punctează calendarul unui anume spațiu și timp. O carte-confesiune, autobiografia exemplară a unui martor sensibil al vremii. Trebuie remarcate apoi priza autorului la realitatea rurală, capacitatea de a intui grave sensuri existențiale din contemplarea unor fapte părelnic lipsite de aura spectaculosului. Reîntors la locurile de obîrșie, prozatorul declină obiectivarea tradițională a prozei de inspirație rurală pentru a scrie romanul său și al alor săi. Titlul original „Mama îmi făgăduiește un somn ușor", ascunde un sens explicat de altfel din primele pagini prin care demarează narațiunea :

„Într-o bună zi mama îmi spuse :

— Ai putea să scrii o carte și despre noi. [...] Să rămînă măcar o cărticică, o, nu ca o consolare, ci drept mărturie despre una și despre alta din cele multe cîte s-au petrecut cu noi.

— Mă bate și pe mine gîndul, mă dădui învins.

**— Ascultă de gîndul acela, fiule, și somnul o să-ți fie mai ușor !** [...] **Aruncă-ți ochii prin ogradă, apoi prin sat, și-o să găsești ceva de spus și despre noi".**

Promisiunea avansată are un tîlc, sub a cărui pecete evoluează întreaga carte — funcția eliberatoare a scrisului. Condiția confortului sufletesc, a liniștii psihice este deci pentru autor rostirea unor adevăruri îndelung gîndite, înfățișarea lor în forma decantată a reflecției artistice. Prozatorul își „aruncă" într-adevăr ochii prin ogradă, și chiar mai departe, își examinează rămuroasa familie, dar nu se mărginește numai la atît. Îl interesează altceva. Iar acest altceva poate însemna mutație socială, instantaneu sufletesc sugestiv, linie de forță a unei vieți, sesizarea dialecticii unor interferări. Cămărașul, satul de lîngă Tîrgu Mureș „locuit pe trei sferturi de români, iar pe un sfert de unguri", semnifică un **întreg**, o celulă unde azi nu mai au loc dezbinările fratricide, unde se edifică același destin ; e un teritoriu simbolic care a știut să spună un răspicat „DA" istoriei. Aici noul nu s-a instalat lesnicios, nu a descins ca un zeu dintr-o mașină miraculoasă, ci a fost adoptat după inerente frămîntări, și cartea, așa cum observă Titus Popovici, „nu ocolește asperitățile acestui proces care, ca orice proces istoric, cere îmbinarea științifică a mai multor factori : timp, voință **conștientă**, inteligență, bună credință reciprocă, respect, intransigență [...] față de orice încălcare a acestui principiu..."

Nu densitatea epicului, nu aglomerarea faptelor impresionează la acest roman cu un fond narativ sumar la prima vedere, cît o seducătoare **înclinație analitică spre examenul de conștiință.** Faptele sînt expuse pe un ton sfătos, tincturat de inflexiunile unui sănătos umor popular, pe alocuri deviat spre persiflare, tonul unui povestitor hîtru care „are timp" să povestească și deci nu precipită inutil evenimentele. În realitate, capacitatea de selecție e maximă, căci autorul reține numai ceea ce este esteticește revelatoriu din noianul întîmplărilor care au punctat în ultimele decenii viața sătenilor din Cămăraș. Simplitatea captivantă a discursului epic, ce pare transcris în mod spontan, ascunde elaborarea îndelungată. Puțini sînt prozatorii care știu să dea impresia absenței convenției stilistice și a „înscenării" literare, fiind în același timp atît de elaborați, atît de structural moderni. Süto András este familiarizat cu cuceririle epicii moderne. Important este însă că scriitorul nu transformă mijlocul în scop, ci îl asimilează în funcție de personalitatea sa, implicîndu-l într-o sinteză rotundă.

Imposibil de rezumat, cu un farmec ce se dezvăluie integral numai la lectură, **Un leagăn pe cer** este o carte densă și gravă, un document al unui destin comun cu o soliditate monolitică.

**Ioan ADAM**

# ȘCOLI ASOCIATE UNESCO

În cadrul Sistemului internațional de școli asociate UNESCO — creat acum 20 de ani în scopul educării copiilor și tineretului în spiritul idealurilor de pace și prietenie, al cooperării internaționale — activează în prezent 6 licee și școli generale din țara noastră. Acestea sînt liceul „Nicolae Bălcescu" și Școala generală nr. 150 din București, Liceul nr. 2 din Ploiești, Școala generală nr. 1 din Suceava, Liceul pedagogic din Cîmpulung Muscel și liceul de muzică „Ion Vidu" din Timișoara.

Dintre acțiunile mai importante desfășurate de școlile asociate menționăm organizarea unor expuneri cu tema „O.N.U. și instituțiile sale specializate — contribuția țării noastre la activitățile acestor organisme internaționale", desfășurarea unor sesiuni științifice, amenajarea de mici standuri UNESCO, unde sînt expuse diferite materiale ce ilustrează importanța acestui for internațional, organizarea de simpozioane și reuniuni cu tematică variată. Cu acest prilej au fost dezbătute diferite aspecte legate de activitatea organizațiilor internaționale, de aniversările marilor personalități culturale, de alte manifestări organizate de UNESCO : „Anul luptei împotriva rasismului și discriminărilor rasiale" — 1971 și „Anul internațional al cărții" — 1972. În contextul acelorași preocupări, liceul „Nicolae Bălcescu" a inițiat „Clase pilot UNESCO", în care elevii studiază una sau mai multe teme din acest domeniu, participă la organizarea diferitelor acțiuni de popularizare a UNESCO.

(Agerpres)

Cu ocazia celui de-al IV-a concurs pe țară al fotografilor cooperatori, în holul Ateneului Român s-a deschis o expoziție cu cele mai reprezentative lucrări Foto : **M. Andreescu**

# ALMA MATER

**(Urmare din pag. I)**

pe mixte cauzele fenomenului de delincvență în rîndurile tineretului. În uzinele „23 August" „Grivița roșie", „Vulcan", „U.M.G.B." vor fi cercetate procesul de urbanizare și dinamica socială, se vor efectua cercetări de psihologie și ergonomie la uzina „23 August", în vederea ridicării productivității muncii.

*— Am reținut exemplificările dv. în sprijinul ideii de perfecționare a cercetării științifice universitare printr-o mai profundă ancorare în viața socială ; cum se reflectă însă acest ansamblu de perfecționări științifice și asupra activității desfășurate nemijlocit la catedră, în relația profesor-student, pentru ca o asemenea relație să se situeze pe coordonatele unei eficacități sporite ?*

— În primul rînd, prin materializarea tot mai accentuată și mai rodnică a relației profesor-student printr-un **dialog profesor-student,** care nu se termină o dată cu ora de clasă. Un dialog care face apel la preocupările ample și stabile ale studentului, la eforturile sale de **pregătire individuală,** precum și la **spontaneitatea creatoare** a cadrului didactic universitar de înaltă ținută. Pentru ca posibilitatea unui asemenea dialog să existe în fapt, am dat o mare extindere tipăririi cursurilor și manualelor universitare. În anul 1971 au apărut 112 cursuri, în 1972 au apărut 133 de titluri de lucrări, iar în acest an sînt planificate 199 lucrări. Astfel, toate disciplinele — cu excepția unor cursuri facultative sau a unora introduse în planul de învățămînt în toamna acestui an — vor fi acoperite cu manuale, cursuri, caiete de lucrări practice, culegeri de texte, crestomații etc.

Prin asigurarea acestei premise esențiale de perfecționare a procesului de învățămînt s-a ajuns la cel de-al doilea aspect : **atragerea cît mai multor studenți în activitatea de cercetare.** În cuprinsul celor 12 facultăți funcționează, în prezent, circa 100 cercuri științifice studențești, reunind mai mult de 20 la sută din totalul studenților la cursurile de zi. Orientate și ele preponderent spre obiective aplicative, cercurile studențești au început să-și desfășoare activitatea pe bază de contracte. Cîteva exemple : la Facultatea de biologie, studenții din cercurile științifice sînt antrenați implicit în realizarea a două contracte în valoare de peste 80 000 de lei ; la Facultatea de chimie studenții lucrează efectiv, alături de cadre didactice cu experiență, la realizarea unor contracte de cercetare științifică încheiate cu **uni**tăți socialiste.

*— Ce alte preocupări de perspectivă se schițează în prezent în universitate pentru o și mai avansată adecvare a conținutului său la sarcinile concrete ale pregătirii de cadre cu care ea se confruntă ?*

— Am intrat într-o perioadă în care cele trei subsisteme : **învățămînt — cercetare — producție** solicită un grad superior de corelare. În stabilirea modului concret de a realiza legături și mai bogate, și mai durabile, se va ține seama de caracteristicile fiecărei facultăți și discipline în parte, de structura, posibilitățile și tradițiile ei, de stadiul în care se află în prezent. Spunînd acestea, mă gîndesc îndeosebi la învățămîntul filologic, la Facultatea de filozofie ș.a., în legătură cu care realizarea unei corelații organice funcționale între învățămînt, cercetare și producție impune perfecționări substanțiale.

O altă problemă ce preocupă în prezent universitatea se identifică cu asigurarea, prin planurile de învățămînt, a unei formații **multidisciplinare.** Din analiza profundă făcută de secretarul general al partidului, tovarășul Nicolae Ceaușescu, la Conferința Națională, reiese în mod clar că formația și pregătirea multilaterală a specialiștilor reprezintă o problemă a practicii, corespunzînd deopotrivă necesităților de producție și celor de educare comunistă în spiritul dezvoltării multilaterale a omului.

Universitatea bucureșteană — ne-a declarat în încheiere tovarășul rector — are în urma ei o strălucită tradiție. Savanți de înalt prestigiu au ilustrat catedrele Universității în domeniul științelor naturii sau în cel al științelor sociale. Aceasta obligă. Sîntem în același timp contemporanii celei mai strălucite perioade din istoria patriei. Aceasta obligă într-un sens și mai profund. Existența unei bogate tradiții pe linia situării învățămîntului universitar la confluența cu exigențele sociale și naționale cele mai înalte, asigurarea unor condiții desăvîrșite de studiu sînt chezășii sigure că Universitatea din București va izbuti să se ridice la înălțimea tuturor responsabilităților ce-i **vor** reveni.

## cinema

● **Maria Stuart :** LUCEAFĂRUL — 8,30; 11; 13,30; 16; 18,30; 21, MELODIA — 8,45; 11; 13,30; 16; 18,30; 20,45, MODERN — 8,30; 11; 13,30; 16; 18,30; 21.
● **Ce s-a întîmplat, doctore ?** CAPITOL — 8; 10,15; 12,30; 14,45; 17; 19,15; 21,30.
● **Anul carbonarilor :** FESTIVAL — 9,30; 12,15; 15,30; 18; 20,30, AURORA — 9,30; 12; 15,30; 18; 20,30, TOMIS — 9; 11,30; 15,30; 18; 20,30.
● **Zestrea :** CENTRAL — 9; 11,15; 13,45; 16; 18,30; 20,45, VOLGA — 9; 11,15; 13,30; 15,45; 18,15; 20,30.
● **Pe aripile vîntului :** PATRIA — 10; 14,30; 19,15.
● **Explozia :** LUMINA — 9; 11,15; 13,30; 16,15; 18,30; 20,45, MUNCA — 15,30; 18; 20,15.
● **Drumul spre Vest :** SALA PALATULUI — 17 (seria de bilete — 4407) ; 20,15; (seria de bilete — 4408), SCALA — 9; 11,45; 14,30; 17,30; 20,30, BUCUREȘTI — 8,30; 11; 13,30; 16; 18,30; 21, FAVORIT — 10; 12,30; 15,30; 18; 20,30.
● **Program de desene animate pentru copii :** DOINA — 9,30.
● **Arena aeriană:** DOINA — 11,15; 13,45; 15,45; 17,45; 19,45.
● **Poliția mulțumește :** FEROVIAR — 9,15; 11,30; 13,45; 16; 18,15; 20,30, GLORIA — 9; 11,15; 13,30; 15,45; 18,15; 20,30, FLAMURA — 9; 11,15; 13,30; 16; 18,15; 20,30.
● **Războiul lui Murphy :** EXCELSIOR — 8,30; 11; 13,30; 16; 18,30; 21, MIORIȚA — 9; 11,45; 15; 17,45; 20,30.
● **Nunta de piatră :** BUZEȘTI — 15,30; 18; 20,15.
● **Am întîlnit țigani fericiți** — 10; 12; 14, **Walkover** — 16,30; **Parada dragostei** — 20,45 : CINEMATECA (sala Union).
● **Queimada :** GRIVIȚA — 9; 11,15; 13,30; 15,45; 18; 20,30, ARTA — 15,30; 18; 20,30.
● **Capcană pentru general :** GIULEȘTI — 15,30; 18; 20,15.
● **Marea evadare :** ÎNFRĂȚIREA ÎNTRE POPOARE — 15,30; 19.
● **Silvia :** BUCEGI — 15,30; 18; 20,30.
● **Pescărușul :** PROGRESUL — 15,30; 18; 20,15.
● **Filiera :** DACIA — 9; 11,15; 13,30; 16; 18,15; 20,30, LIRA — 15,30; 18; 20,15.
● **Ursul Yogi :** UNIREA — 15,30; 18.
● **E o poveste veche :** UNIREA — 20,15.
● **Ferma din Arizona :** DRUMUL SĂRII — 15,30; 19.
● **Săptămîna nebunilor :** FLOREASCA — 15,30; 18.
● **Căldura mîinilor tale :** FLOREASCA — 20,30.
● **Domnului profesor, cu dragoste :** COTROCENI — 15,30; 18; 20,15.
● **Lupul mărilor ; Răzbunarea :** POPULAR — 15,30; 19.
● **Tora ! Tora ! Tora ! :** FERENTARI — 15,30; 19.
● **Ultimul tren din Gun Hill :** CRÎNGAȘI — 15,30; 18; 20,15.
● **Marea hoinăreală :** VIITORUL — 15,30; 18; 20,15.
● **Bariera :** VITAN — 15,30; 18; 20,15.
● **Călăreții :** RAHOVA — 15,30; 18; 20,15.
● **Micul om mare :** COSMOS — 15,30; 18; 20,15.

## teatre

● Filarmonica de stat „George Enescu" (la Ateneul Român) : **Concert de concerte.** În compania Filarmonicii „George Enescu" concertează **Valentin Gheorghiu și Dan Grigore** — 20.
● Radioteleviziunea Română (Studioul 8 din str. Nuferilor) : **Concert dezbatere** — 20.
● Opera Română : **Tosca** — 19.
● Teatrul de operetă : **Contesa Maritza** — 19,30.
● Teatrul „Lucia Sturdza Bulandra" (sala din bd. Schitu Măgureanu) : **Nepotul lui Rameau** — 20, (sala din str. Al. Sahia) : **Anunțul de la Mica publicitate** — 20.
● Teatrul Mic : **După cădere** — 19,30.
● Teatrul „C. I. Nottara" (sala din bd. Magheru) : **Bună seara, domnule Wilde** — 19,30.
● Teatrul Giulești: **...Escu** — 19,30.
● Teatrul „Ion Creangă" : **Cele 12 luni ale anului** — 16.
● Teatrul satiric muzical „C. Tănase" (sala Savoy) : **Revista are cuvîntul** — 19,30, (sala din Calea Victoriei nr. 174) : **Groapa** — 19,30.
● Teatrul de revistă și comedie „Ion Vasilescu" : **Fetele Didinei** — 19,30.
● Circul de stat : **Aprindeți stelele** — 19,30.

# PREŞEDINTELE CONSILIULUI DE MINIŞTRI, ION GHEORGHE MAURER, A PRIMIT PE CONDUCĂTORUL DELEGAŢIEI ECONOMICE DIN LIBIA, TAHA SHERIF BEN AMER

Preşedintele Consiliului de Miniştri al Republicii Socialiste România, tovarăşul Ion Gheorghe Maurer, a primit, luni dimineaţa, pe Taha Sherif Ben Amer, ministrul comunicaţiilor, conducătorul delegaţiei economice din Libia, care se află în vizită în ţara noastră.

La întrevedere a luat parte Nicolae M. Nicolae, ministru secretar de stat la Ministerul Comerţului Exterior.

Într-o atmosferă cordială, s-a făcut un schimb de opinii asupra stadiului actual al relaţiilor româno-libiene şi asupra posibilităţilor dezvoltării în perspectivă a colaborării şi cooperării economice şi a schimburilor comerciale dintre cele două ţări. (Agerpres)

# Manifestări consacrate eroicelor lupte ale ceferiştilor şi petroliştilor din februarie 1933

[illegible]versarea eroicelor lupte ale ceferiştilor şi petroliştilor din februarie 1933 este marcată în fabrici şi uzine, în şcoli şi cooperative agricole de producţie, în cluburi, case de cultură şi cămine culturale prin numeroase manifestări în cadrul cărora muncitori şi activişti de partid, participanţi la eroicele lupte, evocă momente de seamă din marile bătălii de clasă desfăşurate acum patru decenii de ceferişti şi petrolişti, precum şi personalitatea unor revoluţionari ca Petre Gheorghe, Ilie Pintilie, Vasile Roaită.

În şcoli şi diferite aşezăminte culturale sînt amenajate expoziţii documentare şi panouri fotografice consacrate aceluiaşi eveniment. Uzina „Griviţa roşie" din Bucureşti, ca şi alte întreprinderi, schele petroliere şi rafinării găzduiesc o serie de manifestări în cadrul cărora elevi şi tineri muncitori sînt primiţi în rîndurile Organizaţiei pionierilor şi ale Uniunii Tineretului Comunist.

★

Colectivul Grupului industrial pentru foraj-extracţie din Ploieşti cinsteşte a 40-a aniversare a luptelor ceferiştilor şi petroliştilor sub semnul muncii neobosite. pentru îndeplinirea cincinalului înainte de termen. Sondorii celor trei sectoare de foraj, de pildă, au forat pînă acum mai mult de 500 metri peste prevederile planului maximal la zi, spor obţinut în întregime pe seama creşterii indicilor de utilizare a instalaţiilor.

★

Aniversînd patru decenii de la luptele ceferiştilor şi petroliştilor, în condiţiile marilor sarcini pe care actualul cincinal le pune în faţa întregului nostru popor, ca o etapă importantă pe calea edificării societăţii socialiste multilateral dezvoltate, lucrătorii din cadrul Complexului C.F.R. Baia Mare au depăşit planul de transport cu 2 500 tone marfă expediată, iar staţionările au fost diminuate cu o oră pe fiecare vagon. Au fost introduse radiocomunicaţia şi dispecerizarea, elemente care contribuie la reducerea cu 3-4 la sută a timpilor la manevră.

★

Cinci luni avans — acesta este timpul cîştigat de colectivul de lucrători din cadrul staţiei C.F.R. Satu-Mare în cei doi ani care au trecut din actualul cincinal.

Angajamentul suplimentar asumat de feroviarii sătmăreni, în cinstea aniversării luptelor desfăşurate acum 40 de ani de ceferişti şi petrolişti, vizează noi măsuri care să ducă la îndeplinirea sarcinilor de transport pe anul în curs cu cel puţin 10 zile mai devreme. (Agerpres)

## vremea

**Timpul probabil pentru zilele de 14, 15 şi 16 februarie. În ţară :** cerul va fi variabil, mai mult noros. Vor cădea precipitaţii locale, mai frecvente în nordul ţării. Vîntul va sufla moderat. Temperatura în creştere la început, apoi în scădere uşoară. Minimele vor oscila între minus 5 şi plus 5 grade, iar maximele între zero şi 10 grade, local mai ridicate. Pe alocuri se va produce ceaţă. **În Bucureşti :** cerul va fi variabil, mai mult noros. Precipitaţii slabe. Vînt moderat. Temperatura în creştere la început, apoi în scădere uşoară.

# CURIER JUDEŢEAN

Corespondenţii „Scînteii" transmit :

## BACĂU

### Iarna la Slănic Moldova

Cunoscuta staţiune balneoclimaterică Slănic Moldova a primit o nouă serie de oaspeţi în actuala stagiune. Pentru a asigura celor 2 000 de oameni ai muncii veniţi acum, în timpul iernii, la tratament şi odihnă, edilii staţiunii au introdus încălzire centrală în 33 din cele 36 de vile existente, au renovat şi modernizat pavilionul central de tratamente, au amenajat izvoarele de ape minerale. De curînd au fost date în folosinţă şi un hotel turistic cu 174 locuri, un complex sportiv şi o pîrtie de schi şi săniuţe. Peste puţine zile va fi terminată noua vilă cu 80 de locuri. Au fost create toate condiţiile ca în acest an să poată veni la tratament şi odihnă peste 50 000 de oameni ai muncii.

## HARGHITA

### Şcoala olarilor

Vechea vatră a olarilor, Corundul, cunoaşte azi o dezvoltare impetuoasă. Din fondurile de investiţii ale Consiliului popular judeţean Harghita, aici se construiesc noi capacităţi pentru produse ceramice. În vederea pregătirii cadrelor de olari, pictori, smălţuitori de ceramică necesari viitoarei fabrici, funcţionează pe lîngă întreprindere o şcoală profesională, cu durata de 2 ani, pentru 35 de tineri şi tinere. Programa de învăţămînt prevede cunoştinţe teoretice privind istoricul ceramicii, tehnologia materiei prime şi a materialelor, metodele de modelare şi execuţie a diferitelor piese, literatura de specialitate şi altele.

## MUREŞ

### Unităţi comerciale specializate

În cadrul acţiunii de dezvoltare şi modernizare a reţelei comerciale sighişorene, recent s-a deschis o unitate de desfacere a produselor pescăreşti, prevăzută cu bazine pentru prezentarea diferitelor specii de peşti, un laborator de preparate reci cu unitate de tip Gospodina, o cofetărie, unitate de desfacere a mărunţişurilor şi altele. În vederea pregătirii pentru sezonul turistic sînt în curs de execuţie noi obiective de alimentaţie publică, printre care o terasă acoperită. cu 120 de locuri, la restaurantul „Vila Franca" din Dealul Gării, un restaurant cu linie de autoservire. În planul de dezvoltare a reţelei comerciale mai figurează un restaurant cu rotiserie şi cramă „Avicola", o ceainărie cu bar şi terasă pentru desfacerea ceaiurilor din plante medicinale ş.a.

## ALBA

### „Copiii Blajului"

În oraşul Blaj a fost deschisă o expoziţie de fotografii intitulată sugestiv „Copiii Blajului". Lucrările înfăţişează imagini din viaţa şcolară, aspecte de la participarea pionierilor şi şcolarilor la diferite acţiuni patriotice şi educative. Autorii imaginilor : membrii cercului foto de pe lîngă casa pionierilor din localitate.

## BISTRIŢA-NĂSĂUD

### Modernizarea tehnologiei didactice

Începînd cu trimestrul al II-lea din acest an de învăţămînt, într-o serie de licee din judeţul Bistriţa-Năsăud cadrele didactice au trecut la aplicarea experimentală a metodei problematizării şi algoritmizării lecţiilor. Tot în direcţia modernizării tehnologiei didactice, profesorii de la liceele din Beclean, Sîngeorz-Băi, „Andrei Mureşanu" din Bistriţa, „George Coşbuc" din Năsăud, precum şi din numeroase şcoli generale au extins sistemul predării lecţiilor prin cabinete şi laboratoare. Pentru reuşita acestei importante acţiuni, cadrele didactice primesc în permanenţă o îndrumare competentă din partea unui colectiv de lectori de la I.C.P.P.D. — filiala Cluj.

# Cronica zilei

## SOSIREA NOULUI AMBASADOR AL REPUBLICII POPULARE CONGO

Luni, 12 februarie, a sosit la Bucureşti Eugene Germain Mankou, noul ambasador extraordinar şi plenipotenţiar al Republicii Populare Congo în Republica Socialistă România.

La Uzina de mecanică fină-Sinaia

## ANUL PRODUSELOR NOI

Anul acesta, Uzina de mecanică fină din Sinaia, specializată în fabricarea echipamentelor de injecţie şi hidraulice, va furniza un mare număr de produse noi, realizate la nivelul tehnicii celei mai avansate. Dintre acestea fac parte pompele de injecţie în linie pentru tractoarele de 65 CP şi locomotivele LDH, precum şi pompele de injecţie cu distribuţie pentru tractoarele de 40 şi 55 CP, care se găsesc deja în fabricaţia de serie. În cursul lunii februarie va părăsi porţile uzinei primul lot de pompe de injecţie pentru autocamioanele Diesel de 215 CP. În continuare, este prevăzută asimilarea şi trecerea în fabricaţie a altor produse de primă necesitate pentru fabricile de motoare Diesel : echipamentul de injecţie pentru noile tractoare de 80 şi 180 CP şi injectoarele pentru motoarele Diesel ale autobuzelor de 192 CP. Printre celelalte produse cu performanţe superioare se află aparatura de injecţie şi reglare de mare serie a autocamioanelor ROMAN — de asemenea, în curs de asimilare —, pompele cu roţi dinţate reproiectate, care asigură o presiune a uleiului sporită, de la 120 la 175 atmosfere ş.a.

Realizarea acestor produse de înaltă tehnicitate a devenit posibilă prin aplicarea unora dintre procedeele tehnologice cele mai moderne, ca extruziunea metalelor şi brazarea. Pe lîngă execuţia calitativ superioară a pieselor, aceste procedee asigură obţinerea unor însemnate economii de materiale şi manoperă.

Prin modernizarea construcţiei şi tehnologiei, 75 la sută din totalul producţiei ce se va realiza în cursul anului 1973 la Uzina de mecanică fină din Sinaia va fi reprezentată de produsele noi.

## DIN ŢĂRILE SOCIALISTE

# O pagină memorabilă din istoria Budapestei

Ca în fiecare an, poporul ungar aniversează în aceste zile un eveniment memorabil al istoriei patriei sale — eliberarea oraşului Budapesta de sub jugul fascisto-horthist. Se împlinesc astăzi 28 de ani din ziua de neuitat a încheierii „bătăliei pentru Budapesta" — moment de seamă în luptele aprige purtate în cursul celui de-al doilea război mondial pentru zdrobirea armatelor hitleriste şi cucerirea victoriei definitive asupra fascismului.

Evocată pregnant de mărturiile adunate în muzee, de monumentele şi cimitirele oraşului, de amintirile locuitorilor, această bătălie s-a înscris în şirul ofensivelor neîntrerupte purtate de glorioasa armată sovietică, care a dus pe umerii săi principala povară a războiului, constituind forţa hotărîtoare a coaliţiei antihitleriste.

Împreună cu oştile sovietice ale Frontului 2 Ucrainean, au luptat cu eroism pentru eliberarea Budapestei trupele Armatei române, aducîndu-şi contribuţia de sînge la succesul deplin al acestei mari operaţiuni militare. Aşa cum arăta la vremea respectivă un comunicat special al postului de radio Bucureşti — „în ziua Anului nou 1945, trupele Armatei 1 române, în strînsă colaborare cu marile unităţi sovietice, după ce au sfărîmat ultima centură de apărare, au pătruns în Budapesta şi duc lupte de stradă spre centrul capitalei maghiare". Zile şi nopţi de-a rîndul, aceste lupte, în cursul cărora fasciştii se apărau cu disperare, s-au desfăşurat cu deosebită înverşunare pentru cucerirea fiecărei case, a fiecărei palme de pămînt ; 11 000 de ostaşi şi ofiţeri români şi-au dat viaţa în bătălia pentru eliberarea Budapestei.

Încheiată victorios în ziua de 13 februarie, această bătălie a încununat un întreg şir de acţiuni ofensive duse timp de cîteva luni de-a lungul a 135 de kilometri — de la Tisa pînă în centrul capitalei ungare şi în cursul cărora trupele române din Corpul 7 armată au eliberat peste 50 de localităţi, au capturat mii de prizonieri şi o mare cantitate de armament şi tehnică de luptă. În semn de cinstire pentru bravii fii ai poporului nostru, căzuţi pe cîmpul de luptă, la cimitirul Rákosliget, din Budapesta, sînt gravate în piatră cuvintele : „Glorie eroilor români care şi-au jertfit viaţa în lupta împotriva fascismului, pentru eliberarea poporului frate ungar".

La încheierea războiului, trei sferturi din clădirile Budapestei erau avariate, străzile erau acoperite de ruine, fabricile — devastate, podurile zăceau în apele Dunării. Dar munca tenace, plină de abnegaţie a cetăţenilor capitalei, a întregului popor ungar, avîndu-i în primele rînduri pe comunişti, a dus la înlăturarea, pas cu pas, a rănilor războiului, a asigurat renaşterea marelui oraş. În anii socialismului Budapesta şi-a înnoit faţa, devenind un oraş modern, în continuă dezvoltare. Acolo unde odinioară se puteau vedea doar terenuri virane sau zone insalubre au apărut impunătoare ansambluri de locuinţe, un şir întreg de cartiere, cum sînt Jozsef Atila, Angyalfold, Zuglo, Ujpest, Obuda şi altele. În anii puterii populare, fiecare al patrulea locuitor al capitalei s-a mutat în casă nouă, în actualul plan cincinal (1971—1975) urmînd a se construi alte 80 000 de apartamente.

În prezent, Budapesta cuprinde peste 2 milioane de locuitori — o cincime din populaţia ţării — şi furnizează circa 40 la sută din producţia industrială a întregii ţări. Ea adăposteşte peste 1 500 de diferite întreprinderi industriale, în care se realizează o gamă largă de produse — maşini de înaltă precizie, maşini-unelte, autobuze, aparataj electric şi pentru telecomunicaţii, locomotive, nave şi macarale plutitoare, medicamente, produse de larg consum etc. După datele statistice existente, în oraş funcţionează aproape 14 000 de unităţi comerciale. În ultimii ani, capitala Ungariei s-a îmbogăţit cu noi edificii şi aşezăminte sociale, cu un şir de hoteluri moderne, printre care „Duna", „Intercontinental", „Budapest", „Volga", „Emke". Metroul şi-a lărgit reţeaua, trenurile lui circulînd în prezent pe sub bătrîna Dunăre. Edilii oraşului sînt permanent preocupaţi de dezvoltarea şi înfrumuseţarea Budapestei. În ultimii ani suprafaţa parcurilor a crescut apreciabil, ajungînd astăzi la 9,5 milioane metri pătraţi.

Într-adevăr, în vechiul oraş, străbătut de apele maiestuoase ale Dunării, nimic nu mai aduce azi aminte de urmele dureroase ale războiului. Evenimentele de acum 28 de ani au rămas însă puternic gravate în filele istoriei recente ale ţării, în memoria locuitorilor, ca una din etapele hotărîtoare care au deschis poporului ungar calea unei vieţi noi. Iar Budapesta din zilele noastre, capitala ţării vecine şi prietene, constituie o mărturie elocventă a hărniciei acestui popor, a talentului creator pus în slujba înfloririi continue a patriei sale pe drumul socialismului.

**Aurel POP**

## PENTRU AUTOMOBILIŞTI

Prin unităţile sale din Colentina 464 (în spatele benzinăriei) — telefon 42 23 80, Giurgiului 178 — telefon 23 94 05, Floreasca 234 — telefon 33 43 52, Băneasa (în spatele aeroportului) — telefon 33 16 21, cooperativa **„Automecanica"** asigură o gamă variată de servicii pentru automobilişti. Printre altele, unităţile menţionate execută prompt şi cu plata în rate reparaţii de tinichigerie, vopsitorie la cuptor, mecanică şi electricitate. Lucrările de mecanică pentru sezonul de iarnă beneficiază şi de o reducere de 10 la sută.

La Întreprinderea de morărit şi panificaţie Tg. Mureş

## PRODUSE DE CALITATE SUPERIOARĂ

În cadrul Întreprinderii de morărit şi panificaţie din Tg. Mureş, în ultimii ani s-au construit fabrici moderne de pîine la Tg. Mureş şi Sighişoara, cu o capacitate de producţie de 60 tone pe zi. De asemenea, au fost modernizate unităţile de panificaţie de la Luduş, Tîrnăveni şi Reghin. În prezent, Întreprinderea de morărit şi panificaţie din Tg. Mureş cuprinde 24 de secţii de fabricaţie. Unităţile de morărit produc făină de grîu de 3 calităţi, mălai de 2 calităţi, griş alimentar, punînd accent tot mai mare pe conţinutul nutritiv al produselor. Astfel, în ultimii doi ani procentul pîinii albe din totalul producţiei a crescut cu 35 la sută, iar al specialităţilor cu 10 la sută. Au fost introduse peste 20 de produse noi, printre care se numără şi cîteva produse proprii bogate în vitamine, recomandate în special în alimentaţia copiilor, o serie de produse dietetice, produse de patiserie etc. În vederea îmbunătăţirii calităţii produselor au fost aplicate în ultimul timp 33 de studii, dintre care raţionalizarea transportului intern la brutării, o mai bună şi promptă aprovizionare a centrelor de desfacere a pîinii şi altele. Întregul personal participă la cursuri de reciclare.

**Lorand DEAKI**
corespondentul „Scînteii"

# Ştafeta vie a pasiunii creatoare

(Urmare din pag. I)

nite lemn la Satu-Mare, acum fiind absolvent al Academiei „Ştefan Gheorghiu". Ion Găvruş este unul din cei opt copii ai unei familii modeste dintr-o comună de la Poalele Codrului, de lîngă Satu-Mare. Am cunoscut această frumoasă regiune, numită Poalele Codrului, unde se mai păstrează urme ale veşmintelor şi obiceiurilor dace. **„Muncă obştească"**, îi spune Ion Găvruş, cu modestie, trudei lui de activist de partid. **„Nu este decît o pasiune înnăscută, pe lîngă pasiunea pe care o am pentru desen"**, mi-a destăinuit el, vorbind cu multă recunoştinţă despre învăţătorul lui din sat, cel ce i-a descoperit talentul pe care îl avea la desen. Pasiunea de a fi activist de partid este însă imaginea morală, de aur, cred eu, a omului, atunci cînd ştii să rămîi apropiat de oamenii alături de care ai muncit într-o fabrică, modest începută şi ridicată la dimensiunea visului, vreme de 12 ani. Dacă astăzi Combinatul de industrializare a lemnului Pipera are un comitet de partid puternic, care influenţează direct calitatea muncii şi ridicarea culturală a oamenilor, este şi datorită activistului de partid Ion Găvruş. Salariaţii combinatului sînt mîndri şi fericiţi că de trei ani deţin steagul de fruntaşi în producţie. Sînt oameni care au crescut o dată cu ţara, oameni care permanent trudesc pentru înalta lor calificare, încît munca pe care o depun să dăruie frumuseţea şi trăinicia lucrului de calitate.

**Oameni şi pasiuni.** Dacă descoperi cîtă emoţie estetică pot stîrni nu numai poezia, tabloul sau muzica, ci şi un combinat privit în ansamblul lui ; dacă descoperi cîtă luminare şi mereu încredere poţi trăi, privind lucruri executate cu artă şi perfecţiune ştiinţifică demne de concurenţa mondială, te întrebi cine sînt oamenii ? Cine sînt făptuitorii ? Cea mai perfectă dirijare ştiinţifică nu poate ajuta o societate, care nu şi-a crescut întîi oamenii. Şi către astfel de oameni puternici prin calităţile lor spirituale şi sufleteşti îşi îndreaptă antenele poezia, arta în general. Nu mărturisesc decît gînduri şi sentimente trăite datorită cunoaşterii unor astfel de oameni care îndelungă vreme şi-au iubit frumuseţea meseriei şi locul de muncă. Oameni care de îndelungă vreme au meritat şi îşi merită cinstirea, încît poezia scrisă despre continua lor frumuseţe nu cade risipită de vînt. Nici cartea bună scrisă despre astfel de oameni nu poate pieri. Şi omul de calitate se desăvîrşeşte, mai ales prin climatul luminos al locului de muncă. La astfel de climat existent m-am gîndit, cunoscînd doi vechi angajaţi ai Combinatului de industrializare a lemnului Pipera. Pe electricianul Costel Antonescu şi pe tîmplarul Pătru Vasile. Există în acest combinat şi un **„cerc al prietenilor noilor angajaţi"**, unde tinerii sînt primiţi cu prietenia, căldura şi încrederea necesare. Învăţînd să preţuiască statornicia în atingerea unui ideal de muncă. Să se simtă legaţi de talentul lor, de meseria lor, de colectivul lor de muncă. Iar dintre oamenii de calitate, oameni care îşi dăruie timpul preţios şi în „cercul prietenilor noilor angajaţi" fac parte electricianul Antonescu Costel, vechi absolvent al şcolii profesionale electrotehnice, şi tîmplarul Pătru Vasile, mai vîrstnic artist priceput la sculptarea elementelor decorative în lemn. M-au emoţionat aceşti oameni care, pe lîngă bucuria poeziei muncii săvîrşite cu pasiune, n-au uitat nici datoria faţă de schimbul de mîine, n-au uitat tinerii cărora le încredinţează ştafeta dragostei faţă de om, faţă de muncă, faţă de ţară.

Comuniştii Antonescu Costel şi Pătru Vasile făceau cu mulţi ani în urmă şi ei parte dintre primii oameni care trudeau la ridicarea, modestei atunci, clădiri a fabricii, dînd primele produse după trei luni numai de la începerea lucrării. Electricianul Antonescu Costel, originar din Brăila, a lucrat ca utecist, precum mulţi contemporani ai lui înfrăţiţi prin entuziasm şi viziune, în brigăzi de muncă voluntară — la restaurarea Palatului pionierilor şi la construirea Operei de stat. De nouă ani este fruntaş în muncă, cercetînd astăzi structura noilor maşini de import şi căutînd soluţii de asimilare a unor piese pentru a le menţine mai îndelung timp randamentul. Pe lîngă pasiunea cu care îngrijeşte maşinile, electricianul Costel Antonescu frecventează şi Universitatea populară, cursul de cineamatori. Încît tinerii cercului „prietenii noilor angajaţi" ai Combinatului de industralizare a lemnului Pipera găsesc, la maestrul lor electrician, nu doar cuvîntul de îmbărbătare ci şi exemplul unei vieţi, exemplul meseriei făcute cu pasiune. Exemplul unui om pasionat şi de luminarea propriului orizont cultural.

Pe tîmplarul Pătru Vasile, plecat de la vîrsta de 13 ani din Vîlcea, tot pasiunea faţă de muncă l-a îndemnat să fie unul din cei mai buni meseriaşi în strunjirea mobilei fine. Azi contribuie şi la crearea noilor prototipuri. **„Cînd lucrez îmi scriu sufletul, pecete, pe fiecare piesă. O migălesc cu atîta dragoste încît îmi vine să-mi pun antetul pe ea. Dacă a plecat din mîna mea, păi, să se cunoască".**

Pasiune. Aceşti oameni, care muncesc cu pasiune pentru frumuseţea lucrului lor, nu uită nici datoria faţă de schimbul de mîine. Nu uită înţelegerea, încrederea, de care tinerii au nevoie. Tinerii care de la ei învaţă pasiunea de a fi om, pasiunea faţă de munca aleasă şi respectul reciproc atît de necesar întotdeauna între generaţii.

Şi cel ce are patima cuvîntului scris, iluminat îşi simte verbul legat de marea poezie a oamenilor care — precum electricianul Costel Antonescu şi tîmplarul Pătru Vasile — cunosc minunea alianţei ce uneşte oamenii, indiferent de vîrstă, cunosc frumuseţea continuă ce trebuie transmisă, ştafetă vie, din om în om, din generaţie în generaţie.

## • SPORT • SPORT • SPORT • SPORT • SPORT • SPORT • SPORT • SPORT • SPORT • SPORT

# Boberii români — locul III la „mondiale"

Campionatele mondiale de bob pentru două persoane, desfăşurate la Lake Placid (S.U.A.) şi încheiate cu victoria echipajului R. F. a Germaniei (Zimmerer — Utzschneider) au readus în prim plan pe boberii români Ion Panţuru şi Dumitru Focşeneanu. Ei au cucerit medalia de bronz la numai 26 de sutimi în urma medaliaţilor cu argint — elveţienii Candrian şi Schenker.

Pe o pîrtie foarte dificilă, rapidă şi cu 16 viraje, echipajul României — care acum trei săptămîni ocupase doar locul 6 la „europenele" de la Cervinia — s-a menţinut acum tot timpul în lupta pentru primele locuri. În condiţiile unor dese întreruperi ale concursului, din cauza deteriorării gheţii la viraje (ceea ce a dus la eliminarea a 12 echipaje), boberii români au dovedit un mare curaj şi o deosebită tenacitate, îndeosebi în ultimele două manşe, cînd s-a dat bătălia decisivă pentru medalii.

Pe aceeaşi pîrtie, la sfîrşitul acestei săptămîni, vor avea loc „mondialele" pentru echipajele de patru persoane.

# În cîteva rînduri

- **Victorie românească la concursul atletic de sală de la Budapesta,** la startul căruia au fost prezenţi sportivi şi sportive din Austria, R. D. Germană, Iugoslavia, Polonia, România, U.R.S.S. şi Ungaria. Petre Lupan a terminat învingător în cursa de 1500 m cu timpul de 3'48"9/10. Sovieticul Bariban s-a clasat primul la triplusalt (16,35 m) şi săritura în lungime (7,54 m). În proba feminină de 60 m garduri, victoria a revenit maghiarei Bruzsenyak (8"2/10, — nou record naţional).
- **„Marele premiu automobilistic al Braziliei"** — cea de-a doua probă a campionatului mondial (formula I) i-a prilejuit brazilianului Emerson Fittipaldi obţinerea unei spectaculoase victorii, spre deplina satisfacţie a celor peste 100 000 de spectatori, fideli suporteri. Concurînd pe o maşină „Lotus", Fittipaldi a fost cronometrat cu timpul de 1h 43'55" 6/10, realizînd o medie orară de 183,860 km.
- **Întîlnirea triunghiulară de lupte greco-romane,** disputată în localitatea bulgară Kiustendjil, între selecţionatele de juniori ale Iugoslaviei, României şi Bulgariei, s-a încheiat cu victoria tinerilor sportivi bulgari. Ei s-au clasat pe primul loc cu 4 puncte, fiind urmaţi de reprezentativa României (2 puncte) şi de echipa Iugoslaviei (0 puncte).
- **Campionatele mondiale de schi-bob** au continuat, în staţiunea vest-germană Garmisch Partenkirchen, cu disputarea probei feminine de slalom uriaş. Cursa a fost dominată de schioarele austriece, clasate pe primele trei locuri : Gertrude Gebert (1'41"84/100), Gretel Hois (1'42" 59/100), Gerhild Schiffkorn (1'43" 52/100).
- **Competiţia internaţională de sabie,** desfăşurată la Sofia, a fost cîştigată de formaţia R.S.S. Bieloruse, care a totalizat 4 victorii. Pe locul secund s-a clasat formaţia României, urmată de echipele Ungariei şi R. F. a Germaniei (fiecare cu cîte 2 victorii).
- **Florin Gheorghiu şi iugoslavul Matanovici** au remizat (după 18 mutări) în runda a 2-a a turneului de şah „Costa del Sol", care se desfăşoară la Malaga. Acelaşi rezultat a fost consemnat şi în partidele Filip—Martz şi O'Kelly—Quinteros. Parma l-a învins pe Medina, Benkö pe Rossolimo, iar Pomar a cîştigat la Torre. În clasament conduc Florin Gheorghiu (România), Pomar (Spania), Benkö (S.U.A.), Quinteros (Argentina) şi Parma (Iugoslavia), fiecare cu cîte 1,5 puncte.
- **Echipa de fotbal Petrolul Ploieşti,** aflată în turneu în Albania, a jucat la Tirana cu formaţia locală Dynamo. Victoria a revenit cu scorul de 2—0 fotbaliştilor albanezi.
- **Turneul internaţional de tenis de la Salt Lake City** a revenit americanului Jimmy Connors, care în finală l-a învins cu 6—1, 6—2 pe compatriotul său Paul Gerken. Proba de dublu masculin a fost cîştigată de Estepe (S.U.A.) şi Ramirez (Mexic), învingători cu 6—4, 7—6 în faţa cehoslovacilor Kukal şi Hrbec.

# BOX: O gală cu fraţii Cuţov, Ciochină, Stanef şi... Aurel Dumitrescu !

Pentru amatorii de box din Capitală, o nouă gală interesantă în sala Dinamo (17 februarie — ora 18). Printre cele 14 meciuri ale programului (număr puţin cam mare, însă probabil organizatorii şi-au luat măsuri de prevedere contra eventualelor forfait-uri) distingem partida de la categoria semimijlocie dintre **Sandu Mihalcea,** stîngaciul cu lovituri de K.O., şi puternicul **Ion Hodoşan.** O altă întîlnire în premieră : **Györfi-Păpălău,** la o categorie surprinzătoare pentru ultimul, adică la... mijlocie ! Din program mai spicuim : **Lazăr Marian-Lungu Iulian** (cocoş) şi **Gh. Ciochină-C. Stanef** (semiuşoară). Remarcăm, de asemenea, prezenţa pe lista combatanţilor a fraţilor **Cuţov,** iar organizatorii ne promit şi o reîntîlnire cu... **Aurel Dumitrescu !**

# NOUL: ceva foarte simplu, ceva foarte dificil

(Urmare din pag. I)

zină care se pot mîndri cu asemenea atestate. Principalul e însă că totul s-a transformat într-un curent de opinie, într-un **flux organizat al noului.** Din rîndurile mecanicilor care se ocupă cu întreţinerea utilajelor — oameni cu înaltă calificare, pasionaţi de tehnică — s-au format chiar grupe de raţionalizatori şi inovatori, adevărate „braintrusturi" ale gîndirii colective care, încurajate şi stimulate de direcţie, îşi îndreaptă mereu atenţia spre punctele nodale ale producţiei, căutînd soluţii şi adeseori ajungînd la modalităţi de mare ingeniozitate şi, totodată, de uluitoare simplitate pentru rezolvarea problemelor.

O întîmplare petrecută recent : văzînd că la secţia încălţăminte accesoriile pentru un anume model de pantofi ies boţite, fără nici un fason, directorul i-a chemat pe cîţiva lăcătuşi, în frunte cu un cunoscut raţionalizator, **Vasile Socolovski,** şi i-a solicitat să se gîndească la această problemă pentru a găsi o soluţie. Scena aceasta s-a petrecut luni. Vineri, Vasile Socolovski l-a rugat pe director să vină în atelierul respectiv şi i-a arătat un dispozitiv simplu, dar de mare rafinament tehnic, care nu numai că îmbunătăţea radical calitatea accesoriilor, dar şi reducea personalul de deservire a maşinii respective de la şase la o persoană. Altă dată, directorul i-a întrebat pe cîţiva modelieri de frunte ai fabricii ce s-ar putea face cu nişte rămăşiţe de piele considerate inutilizabile. După vreo săptămînă comunistul **Balogy Ianos** i-a adus un model de pantof suplu, modern, elegant, obţinut prin folosirea rămăşiţelor de piele, întoarse pe... spate şi cusute într-o modalitate foarte modernă.

— E vorba, în fond, de ceva foarte simplu şi, totodată, foarte dificil — ne spunea tovarăşul **Candit Miş,** secretarul comitetului de partid al combinatului. Anume, de a insufla tuturor sentimentul că pasiunea creatoare a fiecărui component al colectivului nu e numai un subiect de discuţie la cercurile de etică sau în adunările de partid, ci un element util producţiei, ba mai mult: **o necesitate obiectivă, un factor indispensabil al promovării intereselor noastre generale.**

— Calitatea de inovator — a intervenit în discuţie comunista **Iulia Boroş,** maistră la secţia cusut central — nu poate fi considerată o obligaţie pentru nimeni, dar a fi partizan şi susţinător al noului, a nu închide ochii la apariţia lui şi a face din cauza lui cauza ta proprie, da, **asta e o obligaţie !**

Pentru a ilustra această afirmaţie, rostită ea însăşi pe un ton pasionat, Iulia Boroş ne-a relatat cum o mişcare de mare anvergură şi care îngloba în ea nu numai noul văzut ca element tehnic, ci şi ca atitudine faţă de muncă — mişcarea **controlului în lanţ şi a autocontrolului** — a stîrnit tulburătoare înnoiri de mentalitate la muncitoare care înainte nu se preocupau decît de propriul lor loc de muncă. Simţindu-se brusc responsabile pentru întreaga bandă rulantă, pentru toate operaţiile dinainte şi de după ele, au început să privească cu alţi ochi propria lor muncă : la început a fost o oarecare stinghereală, o anume ruşine de a nu se expune criticilor tovarăşelor lor, care aveau să le privească lucid şi exigent munca ; apoi totul s-a prefăcut într-o reală cointeresare în viaţa şi realizările întregului colectiv, într-o mereu mai înfocată şi intransigentă participare la tot ceea ce avea oarecare legătură cu noul. Ştiţi cu cît au scăzut rebuturile şi produsele respinse de controlul final ? Cu aproape jumătate. Şi aceasta numai prin faptul că secţia respectivă a devenit **o secţie de promotoare ale noului.**

Un soi de concluzie la acest capitol al anchetei noastre a rezultat dintr-o convorbire cu un om nu din această uzină, ci din citadela universitară a Clujului, un om care reprezintă în ochii multor clujeni — şi în primul rînd ai studenţilor şi discipolilor săi — însăşi întruchiparea ideii de muncă pasionată şi creatoare, străbătută de suflul general al interesului obştesc.

— Fără îndoială că orice profesie ai practica — ne spunea prof. dr. docent **Viorel Gligore,** şeful clinicii a II-a medicale — principalul e să contopeşti într-un tot organic inteligenţa creierului cu inteligenţa mîinii. E unica simbioză care validează cu adevărat condiţia sa umană. Fiecare să ştie că el **se defineşte în procesul muncii nu numai cantitativ, ci mai ales calitativ,** prin cîtimea de nou pe care o creează sau pe care o ajută să răzbată la lumină. Aceasta te justifică şi te legitimează ca membru al societăţii noastre !

# viața internațională

HANOI

## Eliberarea primului grup de prizonieri de război americani

HANOI 12 (Agerpres). — În cadrul aplicării Acordului de la Paris privind încetarea războiului și restabilirea păcii în Vietnam, pe aeroportul Gia Lam din Hanoi s-a efectuat, luni, eliberarea primului grup de aviatori americani capturați în cursul raidurilor împotriva R.D. Vietnam — transmite agenția V.N.A. Primul grup de prizonieri de război americani, format din 116 persoane, eliberați de către guvernul R.D. Vietnam, a inclus piloți capturați, în majoritate, în perioada 1964—1966, precum și alții capturați ulterior, dar incluși în acest prim grup din motive legate de starea sănătății lor. Eliberarea s-a efectuat în prezența unui grup de membri ai Comisiei internaționale de control și supraveghere, precum și a unui grup de delegați ai Comisiei militare mixte. În încheierea ceremoniei au fost semnate documentele privind eliberarea și preluarea primului grup de personal american capturat și deținut pe teritoriul nord-vietnamez.

★

VIETNAMUL DE SUD 12 (Agerpres). — Primul grup de personal vietnamez, aflat în captivitate în Vietnamul de sud, a fost transportat luni din Saigon într-o zonă controlată de Guvernul Revoluționar Provizoriu al Republicii Vietnamului de Sud.

Tot luni, Guvernul Revoluționar Provizoriu a eliberat un grup de militari americani și saigonezi capturați de forțele de eliberare.

*Comentind desfășurarea acțiunii de eliberare a primului grup de prizonieri de război americani din R.D. Vietnam, corespondentul A.F.P., aflat la baza aeriană Clark—Filipine, transmitea, printre altele :*

*„Rapiditatea operațiunii, mult superioară aceleia prevăzute de autoritățile americane însărcinate cu acțiunea „Homecoming“ („Repatriere“), este și rezultatul totalei colaborări și bunăvoința manifestată de autoritățile de la Hanoi... Această bunăvoință s-a manifestat încă o dată prin eliberarea înainte de termen, la cererea părții americane, a comandantului Brian D. Woods, captiv din septembrie 1968, deoarece mama sa este grav bolnavă“.*

## Declarația M. A. E. al R. D. Vietnam

HANOI 12 (Agerpres). — Ministerul Afacerilor Externe al R. D. Vietnam a dat publicității o declarație de protest în care arată că regimul de la Saigon a comis, în cursul ultimelor două săptămîni, peste 2 000 de încălcări ale Acordului de la Paris de încetare a războiului și restabilire a păcii în Vietnam. După cum relatează agenția V.N.A., declarația subliniază că administrația saigoneză a declanșat operațiuni militare combinate, cu participarea forțelor navale, terestre și aeriene, împotriva regiunilor aflate sub controlul Guvernului Revoluționar Provizoriu al Republicii Vietnamului de Sud. În același timp, se arată în declarație, regimul saigonez continuă să întrețină o atmosferă de teroare și represiune politică, procedează la noi arestări, iar sute de mii de oameni continuă să se afle în lagăre de concentrare. Toate acestea demonstrează că regimul de la Saigon intenționează să continue politica de forță și să se opună păcii — subliniază declarația.

VIENTIANE

## CONVORBIRILE INTERLAOȚIENE

VIENTIANE 12 (Agerpres). — Fumi Vongvicit, reprezentant special plenipotențiar al prințului Sufanuvong, președintele C.C. al Frontului Patriotic Laoțian, consilier special al delegației forțelor patriotice laoțiene la convorbirile de la Vientiane, a avut o convorbire cu Feng Fongsavan, reprezentant special plenipotențiar al prințului Suvanna Fuma, primul ministru al guvernului de la Vientiane. După cum informează postul de radio Pathet Lao, convorbirea consacrată discutării problemelor referitoare la reglementarea pașnică a problemei laoțiene s-a desfășurat într-o atmosferă cordială.

Se menționează că, în prealabil, Fumi Vongvicit a avut trei întîlniri cu prințul Suvanna Fuma.

Marți urmează să aibă loc o nouă sesiune a convorbirilor între delegațiile forțelor patriotice și părții de la Vientiane.

## NOI BOMBARDAMENTE ASUPRA LAOSULUI ȘI CAMBODGIEI

HONOLULU 12 (Agerpres). — Comandamentul forțelor americane din Pacific a anunțat, potrivit agenției Associated Press, că aviația Statelor Unite a efectuat, duminică, noi bombardamente în Laos și Cambodgia. La raidurile din Laos au luat parte și aparate „B-52“.

## „POPORUL GUINEEZ ESTE HOTĂRÎT SĂ LUPTE PENTRU A-ȘI APĂRA INDEPENDENȚA“

### DECLARĂ PREȘEDINTELE REPUBLICII GUINEEA ECUATORIALĂ

SANTA ISABEL 12 (Agerpres). — **Poporul guineez este hotărît să lupte pentru a-și apăra independența și pentru a respinge orice agresiune a cercurilor imperialiste și a mercenarilor lor** — a afirmat Francisco Macias Nguema, președintele Republicii Guineea Ecuatorială. El a subliniat, totodată, rolul conducător al Partidului Unit Național în lupta poporului împotriva sechelelor colonialismului și pentru progresul politic, social și cultural al națiunii.

Relevînd importanța unității și cooperării, în toate domeniile, între țările independente ale Africii, Francisco Macias Nguema a evidențiat importantul rol pe care l-a avut, în această privință, Organizația Unității Africane. În cei 10 ani de existență, a spus el, O.U.A. și-a adus o contribuție considerabilă la eforturile țărilor africane în coordonarea luptei lor pentru progresul național și pentru eliberarea definitivă a continentului de moștenirile anilor de robie colonială. Totodată, președintele Guineei Ecuatoriale a subliniat necesitatea intensificării colaborării statelor africane în ceea ce privește sprijinul efectiv acordat mișcărilor de eliberare din ultimele teritorii ale continentului aflate sub dominație străină.

## Criza monetară occidentală

**● France Presse : „Cea mai formidabilă tîrguială economică de după război“ ● Alte state au suspendat tranzacțiile financiare pe piețele de devize ● Reuniunea secretă „în cinci“ de la Paris**

În timp ce criza care zguduie, din nou, sistemul monetar occidental, ascunde în spatele vocabularului tehnic, rezervat inițiaților, „cea mai formidabilă tîrguială economică de după război“ (France Presse), cursul dolarului — moneda a cărei prăbușire a declanșat actuala situație — a continuat să scadă la puținele burse rămase deschise și la birourile de schimb pentru turiști. Astfel, în cursul zilei de luni, cursul dolarului a coborît la cel mai scăzut nivel atins în perioada postbelică, la bursa din Zürich — 3,49 în raport cu francul elvețian — o devalorizare de facto de 8,8 la sută. Cursul dolarului în raport cu francul francez a scăzut, de asemenea, paralel cu încrederea în moneda americană, astfel că turiștilor sosiți, luni, pe aeroportul Orly, li s-a permis să schimbe doar 40 de dolari, la cota de 4,80 franci (față de 5 — cursul oficial).

La Frankfurt, dolarul era negociat, în operațiunile dintre băncile particulare, la cota 3,045-3,055 mărci vest-germane, cu mult, deci, sub nivelul-plafon de 3,15, unele bănci și birouri de schimb afișînd chiar prețul de 2,95 mărci pentru un dolar.

Incertitudinea care domnește în cercurile guvernamentale și financiare occidentale s-a materializat, între altele, în hotărîrea autorităților de resort din numeroase țări de a închide piețele de schimburi și de a suspenda tranzacțiile cu devize.

În acest climat de instabilitate, în principalele capitale vest-europene, precum și la Tokio și Washington, au loc intense consultări în vederea pregătirii măsurilor apte să ofere o soluție actualei crize. La Paris a avut loc, duminică noaptea, o reuniune secretă la care au participat miniștrii de finanțe ai R.F.G., Angliei, Italiei și Franței și adjunctul ministrului de finanțe al S.U.A., Paul Volcker.

Experții financiari apreciază cvasiunanim că, în actuala conjunctură, singura soluție o poate oferi un compromis între soluțiile avansate de diferitele țări.

La rîndul lor, cele nouă țări membre ale C.E.E. depun eforturi pentru a-și coordona pozițiile. Această poziție comună nu este însă, nici de această dată, lipsită de fisuri. Vicepremierul și ministrul de finanțe belgian, Willy de Clercq, arăta, astfel, într-un comunicat dat publicității luni, că țările Beneluxului regretă că la reuniunea miniștrilor de finanțe de la Paris nu au fost invitați toți membrii comunității interesați în aceeași măsură în soluționarea crizei.

(Agerpres)

**Copenhaga.** Circa 10 000 de locuitori ai capitalei Danemarcei au manifestat, duminică, împotriva creșterii prețurilor.

## Vicepreședintele FRELIMO despre OBIECTIVELE LUPTEI PATRIOȚILOR MOZAMBICANI

ADDIS ABEBA 12 (Agerpres). — Într-un interviu acordat, la Addis Abeba, unui corespondent al agenției TASS, Marcelino dos Santos, vicepreședinte al Frontului de Eliberare din Mozambic (FRELIMO), a relevat obiectivele care se află în fața poporului mozambican.

Patrioții din Mozambic, a arătat Marcelino dos Santos, luptă pentru lichidarea colonialismului portughez, pentru desființarea oricărei forme de exploatare a omului de către om, pentru o țară cu adevărat liberă, în care inițiativa populară va deveni izvor al creației, iar năzuințele maselor largi își vor afla întruchiparea deplină. Poporul mozambican — a subliniat vicepreședintele FRELIMO — dorește să întemeieze un stat liber, care să devină o parte a comunității progresiste mondiale, ce luptă împotriva colonialismului, neocolonialismului și imperialismului.

## „ACORD TOTAL“ ÎN URUGUAY

MONTEVIDEO 12 (Agerpres). — Forțele armate uruguayene au anunțat într-un comunicat publicat luni la Montevideo că au ajuns la un acord cu președintele Juan Maria Bordaberry pentru a pune capăt crizei politice — informează agenția France Presse. Comunicatul, care precizează că au fost întrunite bazele unui „acord total“, a fost publicat la sfîrșitul unei reuniuni la care au participat șeful statului și comandanții militari.

Pe de altă parte, posturile de radio controlate de armată au difuzat informații privind semnarea unui comunicat de către președintele Republicii Uruguay în care acesta recunoaște oficial, în calitate de comandant șef al forțelor navale, pe căpitanul de vas Conrado Olazabal.

## COMUNICAT CEHOSLOVACO-SIRIAN

PRAGA 12 (Agerpres). — La încheierea vizitei ministrului de externe al R.S. Cehoslovace, B. Chnoupek, în Siria, a fost dat publicității un comunicat în care se arată că miniștrii de externe ai Cehoslovaciei și Siriei au apreciat în mod pozitiv evoluția relațiilor dintre cele două țări și au constatat că există condiții pentru realizarea unui nivel mai înalt al acestor relații. Cele două părți s-au pronunțat pentru adîncirea colaborării în domeniul economiei, comerțului, științei și tehnicii.

CAIRO

## Sesiunea specială a Adunării Poporului

CAIRO 12 (Agerpres). — După cum anunță agenția M.E.N., la Cairo a avut loc, duminică, o sesiune specială a Adunării Poporului din Egipt, în cursul căreia premierul Aziz Sedki a prezentat o serie de modificări ale bugetului de stat pe anul 1973 și de măsuri de austeritate, în vederea „satisfacerii necesităților forțelor armate, ale serviciilor de urgență și rezerviștilor“. El a menționat, potrivit agenției, că aceste măsuri includ reducerea cheltuielilor și investițiilor, renunțarea la o serie de proiecte de perspectivă din domeniile industriei și agriculturii, blocarea salariilor angajaților guvernamentali, precum și impunerea de noi taxe și o nouă reducere a importurilor bunurilor de consum deja limitate anterior. De asemenea, premierul Sedki a anunțat că guvernul a hotărît amînarea sau reprogramarea plăților unor datorii externe ale țării care urmau să fie făcute în cursul acestui an.

Referindu-se la situația din Orientul Apropiat, Aziz Sedki a arătat că țara sa este hotărîtă să nu cedeze nici o palmă din teritoriile ocupate de Israel.

În cadrul aceleiași sesiuni, relevă agenția M.E.N., au prezentat rapoarte asupra politicii guvernului în diferite domenii Abdel Kader Hatem, viceprermier și ministru al culturii și informațiilor, Mohamed Abdallah Merzaban, vicepremier și ministru al economiei, și Mohamed Hassan Al Zayyat, ministrul afacerilor externe.

## Vizita delegației de activiști ai P. C. R. în R. S. Cehoslovacă

PRAGA 12. — Corespondentul Agerpres, C. Prisăcaru, transmite : Delegația de activiști ai Partidului Comunist Român, condusă de tovarășul Gheorghe Tănase, membru al C.C. al P.C.R., prim-secretar al Comitetului județean Vaslui al P.C.R., care se află în R. S. Cehoslovacă, într-o vizită de schimb de experiență, a fost primită, luni după-amiază, de Josef Kempny, membru al Prezidiului, secretar al C.C. al P.C. din Cehoslovacia.

La primire, care a decurs într-o atmosferă caldă, tovărășească, a fost de față ambasadorul României la Praga, Teodor Haș.

## Ambasadorul României primit de regele Suediei

STOCKHOLM 12 (Agerpres). — Luni, regele Gustav al VI-lea Adolf l-a primit în audiență pe ambasadorul Republicii Socialiste România, Eduard Mezincescu, în legătură cu încheierea misiunii sale în Suedia. Suveranul suedez a avut o convorbire cordială cu ambasadorul român.

## „Carta antirăzboinică“

*Primarului orașului Kawasaki cu o populație de aproximativ un milion i-a fost înmînat, zilele trecute, de către Naoki Kobayashi, profesor la prestigioasa universitate Tokio, un document unic în istoria Japoniei : „Carta antirăzboinică“. Carta (11 capitole și 60 de articole) prevede ca în oraș să nu fie construite nici un fel de obiective utilizabile în scopuri agresive și nici să nu poată fi luate măsuri contrare păcii. Ea conține ideea păcii netulburate, suveranitatea cetățenilor orașului, transformarea lui într-un oraș în care dreptul locuitorilor la un mediu mai bun de viață, la asigurări sociale și la activități culturale să fie respectat în întregime. La sfîrșitul lunii, primarul va prezenta această cartă Adunării legislative și, dacă va fi aprobată, ea va deveni primul document orășenesc obligatoriu din Japonia, care se pronunță împotriva războiului, pentru menținerea păcii.*

## GLASGOW O cuvîntare a secretarului general al P.C. din Marea Britanie

LONDRA 12. — Corespondentul nostru, N. Plopeanu, transmite : John Gollan, secretar general al Partidului Comunist din Marea Britanie, a participat la o întrunire la Glasgow, în cadrul căreia s-a pronunțat „în favoarea naționalizării marilor trusturi, a băncilor, pămîntului și a principalelor surse de venituri“. „Este timpul, a declarat John Gollan, ca Anglia să-și schimbe cursul. Niciodată prăpastia dintre guvern și masele de oameni ai muncii nu a fost atît de adîncă ca în prezent. Dispunînd de o forță productivă fără egal în istorie, capitalismul nu a reușit să îndepărteze sărăcia. El neagă tineretului posibilitatea de a se manifesta și nu a izbutit să rezolve problema locuințelor“. Vorbitorul a subliniat că, încă de la începutul acestui an, sute de mii de oameni ai muncii din Anglia au militat pentru condiții mai bune de viață și muncă. Vorbitorul s-a pronunțat împotriva „înghețării“ salariilor celor ce muncesc.

## Plenara conducerii Partidului de stînga-comuniștii din Suedia

STOCKHOLM 12 (Agerpres). — O plenară a conducerii Partidului de stînga-comuniștii din Suedia, încheiată recent, a examinat pregătirile pentru alegerile parlamentare, programate pentru toamna acestui an, și cele legate de campania pentru încheierea unor noi contracte colective între sindicate și patronat.

Un apel al plenarei subliniază necesitatea unității clasei muncitoare și tuturor forțelor progresiste, în lupta împotriva dominației capitalului, pentru satisfacerea revendicărilor esențiale ale oamenilor muncii.

R. D. VIETNAM

## Eroismul reconstrucției

Din Hanoi sosesc continuu știri despre atmosfera de muncă și efervescență creatoare ce domnește în aceste zile în Republica Democrată Vietnam. Acordul pentru încetarea războiului și restabilirea păcii — salutat de poporul vietnamez ca o mare victorie a luptei sale îndelungate pentru libertate, a solidarității manifestate față de această luptă de forțele progresiste de pretutindeni — a generat o puternică însuflețire și încredere în viitor. Răspunzînd la vibranta chemare lansată de Comitetul Central al Partidului celor ce muncesc și de guvernul R.D. Vietnam, oamenii muncii, mobilizîndu-și din plin propriile forțe creatoare, au pășit cu elan la înfăptuirea marii și grelei opere de ștergere a rănilor pricinuite de război, de refacere și reconstrucție a patriei lor.

Chiar în zilele sărbătorii Tet (Anul Nou vietnamez), zeci de mii de oameni au ieșit la muncă pe străzile orașelor sau au rămas să lucreze în uzine, pe șantiere, pe ogoare, în instituții. La Hanoi, din inițiativa Comitetului administrativ (municipalitatea orașului), a fost inaugurată o „Săptămînă a muncii de șoc“, în cursul căreia oamenii muncii au ieșit să lucreze, în timpul lor liber, la reconstrucția orașului. Pe strada Cham Thien, unde distrugerile pricinuite de bombardamente au fost deosebit de grele, mase mari de oameni au lucrat la curățirea zonelor acoperite de ruine, la repararea trotuarelor și caselor etc. Potrivit proiectelor edililor orașului, această stradă va fi radical refăcută, lărgită și dezvoltată, de-a lungul ei urmînd a fi clădite mari blocuri de locuințe și numeroase așezăminte social-culturale.

Tot în capitală au continuat neîntrerupt lucrările de refacere a podului Longbien, de peste fluviul Roșu, avariat de bombardamente, respectivul colectiv de montori angajîndu-se să asigure încheierea lor cu trei zile înainte de termen. În aceleași zile, din Haifong s-a anunțat că brigăzile de constructori au izbutit să acopere toate craterele de bombe din parcul orașului și de pe străzi. Știri asemănătoare despre realizări de seamă dobîndite în munca de refacere au sosit din Hongai și Dong Hoi, din diferite localități ale provinciilor Quang Binh, Vinh Linh, de pe întreg cuprinsul țării.

După o lungă întrerupere, în ziare a început să reapară orarul curselor pe căile ferate care servesc capitala. Aceasta reprezintă un rezultat al eforturilor desfășurate de numeroși oameni ai muncii, constituiți în brigăzi, care au izbutit într-un timp uimitor de scurt să refacă terasamentele și să restabilească circulația pe arterele feroviare distruse de bombardamente. În același timp, echipe speciale de muncitori au reparat liniile de înaltă tensiune, stațiile de transformare și alte instalații energetice pe întinderi apreciabile, izbutind să readucă la normal aprovizionarea cu energie electrică.

O vastă activitate constructivă desfășoară oamenii muncii din uzine și fabrici, din mine și de pe șantiere, din toate sectoarele industriale. Numeroase întreprinderi din capitala R. D. Vietnam au anunțat realizarea unor importante sporuri de producție, rezultate deosebite în acest sens fiind obținute în industriile metalurgică și constructoare de mașini, la uzina producătoare de piese pentru autovehicule și în alte ramuri și unități. Din orașul Nam Dinh se anunță că muncitorii de la combinatul textil din localitate au înlăturat dărîmăturile produse de recentele bombardamente, transportînd în secțiile productive mașinile dispersate anterior în locuri diferite. De asemenea, din zonele miniere se anunță că în numeroase exploatări carbonifere, ale căror echipamente și instalații fuseseră avariate, activitatea de producție a fost reluată, primele rezultate fiind foarte bune.

Potrivit tradițiilor vietnameze, noul an lunar, inaugurat de curînd, poartă denumirea „bivolului“, care constituie un simbol al muncii și belșugului. Sub acest simbol, alături de oamenii muncii de la orașe, au pășit cu entuziasm la munca de vindecare a rănilor războiului lucrătorii ogoarelor, animați și ei de hotărîrea de a obține recolte-record.

Reconstrucția a început și se desfășoară cu entuziasm pe întreg cuprinsul țării. Obiectivele sînt mari, iar sarcinile nu sînt ușoare. Dar poporul vietnamez, animat de același eroism și aceeași dăruire de sine, cu care s-a ridicat să-și apere libertatea, muncește acum pentru înlăturarea vestigiilor războiului, pentru refacerea și dezvoltarea economiei naționale, pentru înflorirea patriei sale pe calea socialismului.

**B. STOIAN**

Pe străzile Hanoiului, în zilele Anului Nou vietnamez

■ ■ ■ ■ ■ ■ ■ ■ ■ ■ ■ ■ ■ ■

# agențiile de presă transmit:

**La Moscova,** președintele Consiliului Național pentru Știință și Tehnologie din România, Ioan Ursu, a avut luni o întrevedere cu V. A. Kirillin, vicepreședinte al Consiliului de Miniștri al U.R.S.S., președintele Comitetului de Stat al Consiliului de Miniștri pentru Știință și Tehnică. Au fost discutate probleme ale colaborării româno-sovietice în domeniul științei și tehnicii. La convorbire a participat Gheorghe Badrus, ambasadorul României în Uniunea Sovietică.

**Misiunea Consiliului de Securitate,** însărcinată să studieze situația de la frontiera dintre Zambia și Rhodesia, ca urmare a închiderii frontierei de către autoritățile de la Salisbury, a sosit la Lusaka.

**K. Waldheim la Bangkok.** Primul ministru tailandez, Thanom Kittikachorn, l-a primit luni, la palatul guvernamental, pe secretarul general al O.N.U., Kurt Waldheim, care a vizitat în ultimele zile mai multe capitale asiatice.

**Guvernele R.D. Vietnam și Republicii Bangladesh** au hotărît să stabilească relații diplomatice la nivel de ambasadă — se spune într-un comunicat al Ministerului de Externe al R.D. Vietnam.

**Reglementări privind cooperarea Iugoslaviei cu firmele străine.** Agenția Taniug informează că, la ultima ședință a Consiliului Executiv Federal, au fost adoptate unele reglementări în privința cooperării Iugoslaviei cu firmele străine. Aceste reglementări asigură o bază mai adecvată pentru cooperarea în producție, pe termen lung, cu parteneri din străinătate, obținerea de drepturi de proprietate industrială în străinătate, precum și pentru cooperarea comercială și tehnică cu firmele străine. În cursul ultimilor cinci ani — se arată în continuare — au fost încheiate 375 de acorduri privind cooperarea cu străinătatea.

*Ansamblul de cîntece și dansuri „Balada“ din București, care participă la cel de-al 20-lea Festival internațional de folclor „Migdalul în floare“ de la Agrigento, a obținut un frumos succes, fiind distins cu „Cupa provinciei Agrigento“.*

★

*Ansamblul de cîntece și dansuri „Maramureșul“ din Vișeu, prezent în aceste zile în Austria, a participat la tradiționalul carnaval vienez de la palatul Hofburg, alături de formații din Spania, R.F.G., Franța, Grecia, Olanda, Belgia. Cu prilejul prezenței sale la Viena, ansamblul „Maramureșul“ a oferit, de asemenea, un spectacol la care au participat șefi ai misiunilor diplomatice acreditați la Viena, personalități ale vieții politice și cultural-științifice din capitala austriacă, oameni de afaceri, ziariști, membri ai coloniei române.*

**Comandamentul politic unificat egipteano-libian** a hotărît crearea unui comitet comun menit să controleze toate acțiunile privind dezvoltarea industrială a celor două țări — relatează ziarul „Al Ahram“. Ca președinte al comitetului a fost desemnat premierul libian Abdel Salam Jalloud, iar printre membri se numără ministrul egiptean al apărării, generalul Ahmed Ismail, care este, totodată, conducătorul forțelor armate în ambele țări.

**La Roma** s-au desfășurat, în zilele de 9 și 10 februarie, lucrările Consiliului Național al Partidului Democrat-Creștin din Italia, principalul partid al guvernului de coaliție condus de premierul Giulio Andreotti. Consiliul a declarat că sprijină acțiunea guvernului vizînd „depășirea crizei economice pe care o traversează țara“ și, în general, politica internă și externă a acestuia. Aripa de stînga a partidului, reprezentată în Consiliul Național, a adoptat un document separat privind politica internațională a partidului și convocarea Congresului, votînd împotriva acelor părți din documentul principal referitoare la asigurarea sprijinului acordat guvernului.

**Guvernul Republicii Zair** a adoptat o hotărîre privind naționalizarea celei mai mari companii din țară pentru distribuirea energiei electrice — „Colectric“, dominată în cea mai mare parte de capitalul belgian. Comentînd această măsură, cotidianul zairez „Salongo“ arată că ea pune capăt unei situații anormale, constînd în faptul că distribuirea energiei electrice produse de centralele de stat se afla în mîinile capitalului străin.

În localitatea islandeză Haeimay continuă lucrările de degajare a clădirilor de masivele cantități de cenușă depuse ca urmare a erupției vulcanului Helgafell

## „LUNOHOD-2“ A PARCURS 3 KILOMETRI PE SELENA

În dimineața zilei de 12 februarie, automatul selenar autopropulsat „Lunohod-2“ ajunsese, în cadrul programului de cercetări al celei de-a doua zile lunare, la o distanță de peste 3 kilometri de locul aselenizării sale. În timpul acestei călătorii, automatul sovietic s-a deplasat spre sud cu multă siguranță, înaintînd spre lanțul muntos care se profilează tot mai clar. De aici, de pe fundul craterului Lemonnier, străvechiul masiv muntos lunar Taurus apare ca o îngrămădire de coline destul de domoale și numai „Vîrful Lunohod“, ales de specialiștii misiunii ca principal punct de orientare pentru stabilirea traseului aparatului, se reliefează printr-un pisc ascuțit.

Deși se considera că, în deplasarea sa din regiunea „Maritimă“ spre cea „continentală“, „Lunohod-2“ va trebui să urce treptat, s-a constatat că primul kilometru a marcat, dimpotrivă, o coborîre, după care aparatul a ajuns pe un platou orizontal, iar cînd a fost străbătută aproape jumătate din distanța care separa, inițial, aparatul de zona continentală lunară, s-a văzut că nu s-a făcut simțită prin nimic remarcabil apropierea reliefului montan. În această situație, savanții sovietici așteaptă cu nerăbdare intrarea lui „Lunohod-2“ în regiunea în care va trebui să escaladeze litoralul Mării Seninătății.

REDACȚIA ȘI ADMINISTRAȚIA : București, Piața Scînteii, Tel. 17 60 10, 17 60 20. Abonamentele se fac la oficiile poștale și difuzorii din întreprinderi și instituții. Pentru străinătate, abonamente prin „ROMPRESFILATELIA“, București — Calea Griviței nr. 64—66, P.O.B. — Box 2001. Tiparul : Combinatul Poligrafic CASA SCÎNTEII 40 360